大光報

廣州版（總社）

社長陳錫餘

登記證：京警粵字第二〇四號

社址廣州光復中路　電報掛號七四一壹
電話編輯部壹五七四三　營業部壹一八八五

新聞紙第叁肆柒陸號　每日出紙兩張

本報售費銀圓每份捌分（遠道運費另計）

香港售價每份弍毫五仙　每月柒元五毫

百年老號 兩儀軒 始創三蛇膽
三蛇酒 袪風祛濕 陳皮末 驅風除痰 川貝末 潤肺止咳
總行廣州長壽路 支行河南洪德路 電話一七〇七弍

假如戰爭爆發！

西歐政治家和軍事領袖，一般皆認爲最近沒有和蘇聯發生戰事的危險；但是，同時，他們承認，一如艾奇遜國務卿在國會所說的，蘇聯發動攻勢，特別在西歐軍力復原以前，是「可能的」。假如蘇聯發動進攻時情形怎樣？國際新聞社歐洲分社社長K．史密斯在「假如戰爭爆發」一題的連續六篇大作中爲我們置答。史密斯年初向史達林提出的一連串問題，曾推動蘇聯解除柏林的封鎖。現在這六篇文章經本報譯出，定於本月廿五日在第四版全文刊出。謹此預告。圖說明，史密斯

交通部公路總局第三區公路工程管理局第二次標售廢料汽油桶公告

穗材字第叁一二一叁號

茲有廢汽車料及汽油桶一批，公開標售並定：（一）看貨及繳納押標金日期：自卅八年九月廿二日起至弍拾肆日止（二）開標日期：卅八年九月弍拾陸日上午十時（三）開標地點：越秀南東園橫路本局（四）凡具有營業執照之殷商號均可申請投標：招標簡章請至本局材料科取閱。

某機關招考臨時繕寫員十名

一、擅長鐵筆毛筆而文字清順者
二、待遇從豐
三、寫簡短自傳一篇履歷表照片各一張函寄倉邊路九十九號三樓徐清先生收轉合則專函約談面試

粵海關佈告

第一六九五號

案查綱於奉頒公佈施行之修正進出口貿易辦法，業經於本年六月十三日以第一六七六號佈告週知在案。茲奉總署本年九月十九日JGC字第六五號通電令，轉奉政府令，飭將附表所列各貨品，由修正管理進出口貿易辦法附表（乙）（暫停進口貨品類）移列附表（甲）（准許進口貨品類）之內，並佈告週知，等因奉此。茲將由附表（乙）移列附表（甲）准予進口貨品及稅則號數清表，列示如下：

稅則號列	貨品
一〇四（甲）	亞蔴布，刺繡用
一〇六	洋線袋布
一四七	鋁素箔
一五二	剛金（砂磨金）
一八二	鐵捲
一八九	鍋釘（兩頭釘）
一九〇	螺旋釘
一九七	舊馬口鐵（襯箱用之馬口鐵在內）
二〇四	鍍鋅鐵片
二〇五	鍍鋅鐵絲
二〇七（乙）	鍍鋅或未鍍鋅鋼纜鍍鋅絲段
二〇七（丙）	圈鐵壞鐵線條段截及條頭
二四三	未列名電鍍或未電鍍金屬器具
二六一（甲）	整個鐘錶
二六四（丙）	電燈及電燈器電扇及其附件（電筒除外）
三二三	淡牛奶淡奶皮
三二四	煉乳
三二五	牛奶粉
三五八	未列名雜粮粉及須粮製品
三七二	大麥芽
四五二（丙）	來沙爾
四五五	氧
四七五	矽酸鈉（泡化鹼）
四八〇	未列名化學產品（二氧化碳丙酮，單寧酸，哥羅登酸，殿粉，硫酸，鈣硫酸，酸銀除外）
四八一（甲）2	醋柳酸及其他
五〇三（辛）	專賣藥
五六三	紅丹，鉛粉，黃丹
五六四	皮帶用皮
五六五（甲）	鞋底皮
六四九（乙）	鞋面熟皮
六五四（甲）	機器帶及蛇管
六五四（甲）	其他機器帶
六六二（庚）2	鋼筆頭
本稅則未列名貨品（製成品）	醫藥用之硬膏及膠帶

除分令外，合行佈告週知　此佈

文化大學續招新生暨轉學生

一、系別：文，法，理工，農各學院一年級新生及轉學生二，報名及攷試日期：報名自九月廿四日起至十月二日止，十月三四兩日攷試三，報名及攷試地點：小北天香街城內授課處

代理稅務司呂少西

龍川紫市保元堂伯謀宣明叉叔台鑒

前代台等担借各該欵項一再逾約台等初則藉詞拖延繼則前後逃竟一走了之直欲累死担保人耳道德良心何在須知該欵係台等當日因商業上需要一再懇佑代爲設法週轉應急乃台等今則不良後果台等將後悔莫及希速圖之是幸 距今經年迄無只字安置致佑被迫仍又任禍佑啓

廣州華美錢莊董事會通告

本會于九月一日召開第一次股東大會並改選董事復于九月四日舉行首次董事監察人聯席會議選舉陳澤民爲董事長並選聘陳漢子兼總經理李昌發兼副總經理黃兆棟兼經理特此通告

先室余安人逝世家奠之日辱蒙
親友寵錫賻誄弅荷
賁臨致奠歿存均感謹致謝忱伏維
垂鑒

容華綬率子志強志傑女志楚媛謹啓

謝

先慈張太夫人棄養經於九月十六日出殯辱承
姻戚
世友
教寅
厚賜賻儀輓軸
高誼隆情歿存均感哀此鳴
孤哀子李增良英良信良泣叩

律師林芝榮代湯裳合堂買受六榕路第壹壹壹號（地號一九八二號）屋業公告

據稱：「本堂憑中買受張杏自置坐落廣州市德宣分局段內六榕路第壹壹壹號（地號一九八二號）屋業一間深闊四至面積均照所有權狀圖則爲準上蓋連池四圍墻壁及一切附着物俱全經交定立帖訂明國曆本年十月九日立契交易到上開屋業如有任何權利主張或共他轇轕未清者希于交易期前邇向張杏理妥一經交易概與本堂無涉請代標貼公告」等情前來除代標貼外合代公告如上。

事務所：廣州市西湖路四十號二樓　電話：一三一三二

律師鍾煥新代和合堂買屋公告

據稱「本人憑中買受梁巧珍自置坐落本市長壽分局段內豬仔墟街卅二號門牌樓房一幢四至均照確定證圖爲據業經立帖定於本年九月廿八日交易如有權利關係及轇轕等情事希於交易期前向賣主梁巧珍理妥否則一經交易完畢即與買主無涉」等語合代公告如右

事務所豪賢路九十六號

律師朱安瀾代根誠堂買受光復北路第六十一號舖通告

據稱憑中買受張茂盛無舖底舖業一間坐落光復北路第六十一號門牌段內地四圍墻壁欄格電燈電錶俱全經交定訂期本年九月卅日交易如有爭議該舖如有轇轕請交易期前聲明向賣主理妥各種

朱律師事務所：光復北路二十五號　電話：一三一七三

鑽石酒家中秋月餅即日上市

太平南路

健康樂園燕嚮之宮

風度中午餐

味味珍貴。價錢不貴
樣樣實際。名厨烹製

鮑膠會鴨絲　西檸軟鷄脯　蚧批抓芥胆　爆炒鮮蝦仁
二上熱葷　果汁鱸塊　翡翠鴛鴦　四寶炒飯　鮮菇辦麵　美點四式

每桌足八位用　祇沽九元
由正午十二時開始日夜供應

早午美點九分起碼

電話：營業部一六九二二　二樓一五五九九　三樓一一三六　四樓一五二一四

律師岑君謨 沈振中 受任西區杉木欄路第五十一號業權人羅永榮 關正明君常年法律顧問公告

岑律師事務所豐寧路二十七三號　電話：一七九二一
沈律師事務所中華南路四號二樓　電話：一一〇四四
羅律師事務所長堤三二六號三樓　電話：一四三八九

關于上開當事人之一切財產及本人法律師等當依法保障之特此公告

律師曹傳綗代鄒昌成買受仁居里第四號屋通告

據稱憑中買受游廣合自置坐落本市太平分局轄天成路內仁居里第四號門牌屋業上蓋連地全間所有四圍墻壁門窗間格鐵閘等一切俱全面積照登記圖則爲準經立帖交定準期國曆本年九月二十七日交易如有一切債項轇轕未清務請於期前與賣主游廣合理妥並向曹律師以書面報明否則一經交易後概與買主鄒昌成無涉請代登報前來除代標貼該屋門口外特代通告如右

事務所泰康路沙洲巷二十四號

律師周碧釵代黃鴻彰買受維新路一一八號舖業通告

據稱：本人憑中買受韋駛初自置坐落廣州市維新路門牌第一百一十八號舖業一間所有上蓋連地四圍墻壁磚瓦木石門窗間格等一應俱全經交定立帖定期本年十月五日立契交易如對上開舖業有典按債揭華洋轇轕及一切權利主張務於期前提出向賣主理妥一經交易概與買主無涉請代標貼幷登報聲明俾衆週知等情前來除標貼外合代通告如右

事務所：文明路二一九號二樓　電話一六四六八

律師岑鉦銓代袁明德堂與協德誠欄買受舖屋上蓋傢俬什物通告

據稱本堂與協德誠欄買受該欄坐落本市東堤分局段內東園新街第六號門牌自建上蓋四圍墻壁裝修傢俬什物全部及該地租賃權業經交定立帖定期九月二十七日交易如對該上蓋及裝修傢俬什物等有權利關係及一切轇轕手續未清即於交易期前與協德誠欄理妥一經交易概與買受人無涉請代登報及標貼聲明等語前來除代標貼外特代通告如右

事務所一德東路一二三號三樓　電話一三四六零

聯合法律事務所律師范伯訪代馬桂蟬 劉湜均代程翠買屋通告

據稱：「本人憑中買受伍昌業所有坐落本市長壽分局段內鴻昌大街門牌第三十六號之一房屋乙間所有上蓋連地四圍墻壁磚瓦木石門欄間格等項俱全面積照登記圖爲準先經立帖交定定期本年國曆玖月叁拾日立契交易如對上開房屋有任何權利及一切法律關係希於期前與賣主理妥一經交易概與本人無涉請代登報及標貼聲明」等語前來除標貼外爰代登報通告如右

所址：漢民北路四十六號二樓　電話：一三四八〇

黃喜亭律師代陳瓊蕙等向華南電影聯業公司退股聲明

頃據陳瓊蕙瓊芳瓊芬瓊芝瓊英瓊蓮瓊萍瓊妹安邦安國等十人委稱先母梁少芝遺下用有德堂名義加入華南電影聯業公司股份拾柒股今繼承人等十人無意經營自願退出上開公司將股份全部收回並徵得監護人同意經於本年九月七日理妥以後該公司營業盈虧舉凡一切糾轕情事概與繼承人等無涉合代聲明如上

事務所：本市中華南路小市東街十號二樓　電話：一六二〇八

黃喜亭律師代陳瓊蕙等向大德戲院宏達公司退股聲明

頃據陳瓊蕙瓊芳瓊芬瓊芝瓊英瓊蓮瓊萍瓊妹安邦安國等十人委稱先母梁少芝遺下用有德堂名義加入大德戲院宏達公司股份肆股今繼承人等十人無意經營自願退出上開公司將股份全部收回並徵得監護人同意經於本年九月七日理妥以後該公司營業盈虧舉凡一切糾轕情事概與繼承人等無涉合代聲明如上

事務所：本市中華南路小市東街十號二樓　電話：一六二〇八

律師鄧瑞瑛代張恒和堂買受天官後街未列號地及屋再次聲明

據稱「本堂與胡潤釵買受其所有坐落本市小北分局天官後街未列號地及屋乙間前經登報標貼聲明並無人異議業權惟該屋現由中國農民農行漢口分行托出廣州分行與五和堂（即胡潤釵用之堂名）租賃爲行員宿舍批期一年已交租至卅九年四月廿五日止現商承漢口分行允爲收回租金對五和堂撤銷租約並定本月廿七日全部遷出以便吉屋交易自當依約成交請代再次聲明」等情合代聲明如右

事務所抗日西路一四三號之一

律師黃偉犀（代）誠豐米機德記開業聲明通告

據稱本號憑中向得誠豐米機公合堂張亦同借市東堤東沙角第十七號及東堤三馬路第四號原日誠豐米機全部機器電話傢俬什物及舖位倉機房基地等項開設誠豐德記米機經已接收清貨號於本年九月廿六日開始營業所有原日誠豐米機一準一切債權債務概歸公合堂張亦同負責清理完全本號無涉請代登報聲明等語合代通告

事務總所：大新中路三七八號二樓　電話：一四三〇九

律師林芝榮代合德堂買受維新路第一六四號屋業公告

據稱「一本堂憑中買受梁顯銘所有坐落廣州市漢民局段內維新路第一六四號屋業一間上蓋連地深闊四至面積均照登記圖則爲準四圍墻壁及一切附着物俱全經交定立帖訂明國曆本年九月廿七日立契交易對上開屋業如有任何權利主張或其他轇轕未清者希于交易期前逕向梁顯銘理妥井書面通知貴律師一經交易與本堂無涉請代標貼公告」等情前來除代標貼外合代公告如上

事務所廣州市西湖路四十號二樓　電話：一叁一叁弍

廣州市市立醫院院長廖漢潛醫師專醫肺病設備美國X光鏡照驗肺病透視全身

歷任廣州市市立傳染病醫院院長

特長……肺病預防針　結核治療針　肺病特效針　人工氣胸針

高度開鏡透視全身：每日下午一時至三時免費透視照片不限時間

專醫：肺病咳血咳喇咯血痰中帶血漸熱盜汗胸痛哮喘消瘦

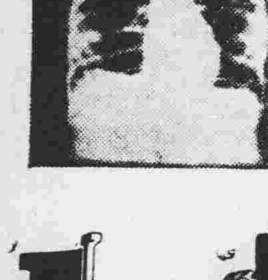

地址：太平北路一七一號二樓太平醫社：附設留醫電話一七〇八九號

總裁接見軍政大員 與閻揆密談三小時

非常委會將有重要決策商定

【專訊】國民黨蔣總裁，前晚抵穗後，先于梅花邨廿號休息，夜間下榻于卅二號非常委員會內，昨晨七時起身，八時許進早餐，並即批閱非常委員會公事，至九時四十分延見閻院長錫山研討國是及黨務，閻院長至十一時辭出。十一時一刻蔣總裁延見張長官岳軍，吳委員忠信，並共進午餐。下午一時許閻院長再度晉謁蔣總裁，至四時許辭出，密談內容未詳。閻院長辭出後，蔣總裁會先後接見于斌，鄭彥棻，秀峯，郭懺，劉安祺，黃鎮球等黨政軍首長，聽取報告並垂詢諸氏對黨務改造及國是之意見。昨夜九時許，閻院長三度晉謁蔣總裁，有所報告，至十時辭出。（海）

華南防務具體決定

李代總統昨召開會議

【專訊】李代總統，昨下午五時于其官邸召開軍事會議，出席者計有閻院長錫山，余主任漢謀，薛主席伯陵，秦次長德純，參軍長劉士毅等各高級將領，商討整個軍事佈署問題，直至七時十五分散會，聞此次會議對保衛華南之防務，已作具體之決定，此一決定將提供非常委員會參考及研討。（海）

【專訊】西南軍政長官張羣，昨晨十時許曾晉謁李代總統，報告西南軍政情況，至十一時辭出；下午張氏并分訪徐堪及俞鴻鈞，商談西南地方財政經濟問題。

【專訊】原定昨晨召開之非常委員會第九次會議，因故臨時改期，可能于今日上午舉行，惟會議通知迄昨晚尚未發出。據悉：朱委員家驊因在台公務未了，已來電向非常委員會請假。（海）

【專訊】由于蔣總裁之蒞穗，即將召開之非常委員會將對整個大局作縝密之檢討，並將決定一重要之決策，提供政府當局參考者。此一決策，將包括軍事上之全面總反攻，暨各戰場上配合作戰之技術問題，保衛華南之佈署，當亦包括在內；外交方面，則可能會重爭取盟邦之援助，呼籲盟國不承認中共之不合法政府，加強籌組反共同盟；政治財政方面當亦有具體之決定。如時間許可，該會可能就華南長官公署及某權方案之內者，將爲改造黨務問題。

【專訊】廣州市府政改隸問題，據某政要對記者稱：蔣總裁可能至海南島巡視，惟出巡日期尚未決定。（海）

【專訊】據某政要對記者談話：蔣總裁昨天（廿三日）當不致離穗云。（海）

【中央社訊】據彼所知，蔣總裁昨天（廿三日）在行館並未外出，整天忙於見客，聽取黨政軍各方面意見和報告。昨天先後去見他的有：閻院長，張羣，吳忠信，居正，鄭魯，顧祝同，俞鴻鈞，桂永清，陳立夫，洪蘭友，方治，雷震等多人。總裁並於下午接見行將出國的于斌主教，和他暢談國際形勢很久。

蘇在外蒙製造大炮供給中共

【福州華廿三日中央社合衆電】中國駐聯合國空軍代表林文魁上校廿三日說：蘇聯現在正在外蒙古的三十個兵工廠內製造大炮，供給中共。他說：現在共黨的炮兵，比國軍炮兵強大得多，因爲他們有蘇聯最新的配備，不是訓練飛行員需要長時間，蘇聯早已供給了大炮，機炮，現在他們改以供給中共，便可以很容易使用了蘇聯顧問。林文魁是來此地探親，他馬上就要返台灣出任新職。

社論

論取締外幣流通

據昨日本報載，謂財政當局以英鎊貶值，港幣幣值亦隨之低跌，我華南民衆，以行使港幣，或用作保值手段的原故，無形中便遭受到相當重大的損失，所以財政當局乃有禁止外幣流通的意向。據說並已着手擬訂計劃及辦法，預定於下月間公布施行。我們一向認爲，禁止外幣流通，實是財政當局底一種應有的措置。自從七月二日，幣制再度改革以還，財政當局已經不斷的在從事於推行銀本位的工作。在七月底和八月初之間，由於銀元券幣值的跌落，財政當局曾一度規定禁止港幣流通，並通令所有一切公私交收，商場交易，須概以銀元爲本位。我們當時卽在社論中加以論列，認爲「這種措施，原是應有之義，自幣制改革時起，本來就應該嚴格施行的；祇是當局所採取的步驟，較爲緩和，故未卽時計及於此，今亡羊補牢，誠未爲晚。然而要收到實效，却非認眞樹立幣信不可。」（參閱八月三日本報社論「積極樹立幣信」一文）。

在積極樹立幣信的前提之下，財政當局在這月來的措施，確會收到相當巨大的成果。銀元券的市價，由於當局能夠切實執行無限制兌現的原故，不但已和「帆光」及「孫頭」的市價相等，同時，也與一向最「吃香」的「袁頭」不相上下。這之間，銀元券雖然仍一度發生擠兌和跌價的現象，但旋卽以此平復。由是可見當局在樹立幣信的努力上，已獲得相當的成功。

同時，自上月初，財政當局規定所有一切公私交收，商場交易，概以銀元爲本位以後，一般市面的物價，本來都已改用銀元本位，但以當局取締不嚴，所以用港幣或「基數」標價者，仍屬不少。以此港幣便隱然擁有其潛力，繼續在市面流通，這已成爲一種公開的秘密。現在由於英鎊貶值的原故，一般信任港幣的市民，當然要受到相當重大的損失。而且，商場畢竟是敏感的，港幣貶值以後，商人除了提高物價而外，不少商店又自動的改以銀元爲本位，以避免遭受損失。在這種情形之下，財政當局之進一步來取締外幣流通，用以加強幣信，鞏固幣值，並使人民免受外幣貶值的損失。這種措施，無疑地是一種適時的舉動，如果當局措置得當，其成功自是不難立待的。

現在最值得注意的問題是：所有一切取締外幣流通的措施，必須首先建立一種信心，以獲得人民的信任。——比如樹立幣信；必須先從切實實行無限制兌現着手；現在取締外幣流通，在技術上就必須妥爲設計，做到不擾民而又令人民樂於執行爲目的。比如在香港，行使外幣是犯法的，但是它却並不以此而禁止外幣的兌換，買賣，以及持有，祇是不准持作交易的媒介。因爲禁止外幣的流通，和禁止持有或兌換根本是兩回事。如果要做得切實一點，無妨作個通盤的嚴密的規定，把一切商場交易，公私交收，一律限用銀元或銀元券，不准以外幣折合交收；要是存有外幣的，准許由銀行或錢莊，乃至於找換舖先行兌換，然後交付，總之，不准直接行使外幣。倘遇犯者，卽依法處以罰金。然而這種處罰，也必須由法院來秉公辦理。這一來，人民自然能在一種公平合理的措施之下，漸漸從行使外幣的習慣，回復到推行本國貨幣的正軌。

不友誼的英輪

海軍發言人予以駁斥 指出宅航行關閉港口

法輪請准許駛滬撤僑

【中央社訊】廿二日香港英文報刊載英輪伊迪士摩勒號船主發表談話中有謂：該輪上月被我海軍在長江口扣留，地點是在公海上一事。海軍總部發言人發表談話稱：（一）伊迪士摩勒號輪顯然是從上海經過長江口駛出的，上海是在我政府宣佈關閉港口之一，違事有該船航行紀錄可查。（二）但迪士摩勒號被扣留的地點是在長江口第一個浮筒 FAIRWAYBELLBUOY 以南三千碼之處，該處很清楚地是在中國領海以內。發言人稱：伊迪士摩勒號在中國航行，了並不懸旗，而且很容易引起誤會，也不合國際法的規定。

【香港廿三日中央社電】法國正設法廣州中國當局許可法郵輪駛入上海，撤退共在該地之法僑。法國駐穗使館代表已訓令向中國政府請領通行許可證。霞飛將軍號於最近抵西貢，不久可以來港。

天王號機昨晨飛韓

【本報特訊】台北廿三日息：韓駐台領事閔石麟之秘書金玄汲，今上午八時十二分乘中航公司（XT20）號天王中韓試航機，由此經福岡（日本南部）飛漢城，報告本國政府駐台領館。

俄人侵署足跡開始踏入上海

【台北二十三日軍聞社電】確息：由於毛匪向蘇俄採取「一面倒」政策，蘇籍人員之侵署足跡，已迅從東北，華北而踏入華東。月來有大批蘇俄人員，在上海匪各機關內調查被刦存之我方檔案，路橋樑修築等工程者均經抄去，又有不少蘇俄技術人員參加工作。

【本報特訊】上海廿三日外息：共黨「帝國主義」討厭「荷里活影片」之命令，將於十月一日開始執行，英美各片早已被禁止放映，並未能新聞片上映，反映生活狀況之片，禁令執行後，已有百餘部被禁，上海各戲院面臨片荒之準備解決上述。

魏崇良昨就職空軍供應司令

【台北廿三日中央社電】空軍供應司令一職，空軍總部發表，魏崇良繼任，魏氏已……

「學習不夠」 投機報紙關門了

【中央社訊】據悉：長沙各附匪報刊，紛紛被迫停刊，如中興日報於長沙陷落前即已與共匪勾結，最近也以「精神與理論」不夠停刊，啓事中稱本報因學習不夠，以後再見；又長沙陷落後，匪之大公報，力報等，亦相繼停刊。

書刊什誌寄渝審查

【重慶廿三日中央社電】據內政部警察總署負責人談：全國各地所有出版的書報雜誌刊物，今後概由警察總署司法辦事處負責審查，就是寄到廣州去的，也將轉寄到重慶來審查。

……事料理若干私事，并返閩領……氏定一週後飛返台北。

招商局協助中航機廠遷台

抵台南就職視事。

【本報特訊】台北廿三日息：招商局經理陳副經理于德坤語記者稱：本公司船隻利用啓運……

厦門外圍又傳捷訊 海軍在嶼仔尾登陸

集美三日來殲滅共軍已逾萬人 要塞各炮台不分晝夜發揮威力

（本報台北特派員九思廿三日廿二時四十五分專電）厦門并未失守，此間軍方對路透社之謠言，咸爲之齒冷，經查謠言之來，不過係電信局一度發生故障，致厦門與外間電訊暫時中斷耳。惟中航台綫已暫停航。

（本報台北特派員九思廿三日廿二時四十五分專電）集美以北有激戰，國軍攻佔天馬山後山頭之綫，以保護厦門對外空運，蓋該地如失，機場即難使用，厦正面匪竄抵澳頭及劉五店，過此則厦門將入炮火射程以內。

【專訊】福建省代理主席方治，昨日由穗返厦，據稱：彼亦欣聞厦門外圍大捷之消息，與厦門詳細情形，則須至厦門通電話後，始能獲悉，彼定日內返閩，將相信此次大捷，爲國軍陸海空軍之能配合作戰，海軍之先堅定能予匪以重創。（海）

【中央社訊】福建省府代秘書長方治，前日和中委雷震從厦門來廣州，廿三日晚並謁見蔣總裁，現已公畢，定廿四日晨飛返厦門。

【厦門廿三日中央社電】湯恩伯將軍廿三日晨偕厦門要塞司令胡克先，至牛頭山，高崎，五通等要塞區視察，對各該區火力之部署，及近日來協同步兵作戰之戰果，獲致的輝煌，備極嘉許。

【厦門廿三日中央社電】厦門外圍戰爭第三日情況如次：（一）集美方面匪軍廿五師廿二日晚再以三個團的兵力，向我軍陣地猛攻，我曹敬棠部當奮勇抵抗，激戰至廿三日晨六時，匪軍大部被我殲滅，匪軍刻仍在該方面內變，我方已將共匪三一殲滅，獲很多戰利品。對峙中，我軍并捉活共匪團長某營長及以下人員，萬人受傷。（二）嵩嶼方面匪軍，我猛烈炮火襲擊，二日夜僅有小接觸。（三）鼓浪嶼西面海上發現匪軍三千餘人企圖向南進犯，我軍在海空軍與要塞炮掩護下，已于十二時許完成登陸佔領任務，并將該部共匪全數殲滅。

【本報特訊】台北廿三日息：東南軍政長官公署今（廿三）日發表戰訊如下：（一）厦門方面：劉五店澳頭之匪第廿九軍八十七師，連日經我軍及要塞砲兵轟擊，頗有傷亡。（二）集美北面之匪卅一軍九十三師自廿日晚來經我陸海空軍之聯合痛擊，激戰兩晝夜，匪傷亡頗重，迄廿二午前停止，匪卅餘……至天馬山后山頭與匪對戰中。（三）嵩嶼方面匪卅一軍九十一師一部，廿一日晚向我進攻，我守軍奮勇阻擊，激戰至廿一晨，據初步戰果：匪傷亡千餘，生俘六十，遺屍三百具。

秦嶺國軍全面進攻

河西走廊匪續西竄

【南鄭廿三日中央社電】國軍秦嶺突擊兵團，連日向匪全面總攻，接連攻佔草凉驛和唐藏以東各要點（黃鉆，中鋪北）匪向東河橋逃走，兩天來，我英勇將士向匪衝殺，匪死傷在千名以上，并活捉匪徒五十三個。廿二日下午到廿三日晚九時，秦嶺一帶霪雨，我前進國軍仍冒雨向黃牛鋪東西之綫突擊中。

【南鄭廿三日中央社電】彭匪第二軍於廿三日竄陷張掖後，續越甘州河（黑河）北竄，匪第四軍於竄陷武威後，續向永昌流竄。

鹵獲重機槍十挺，輕機槍十六挺，火箭砲十五門，卡賓槍七十枝，另一部兵二槍。

台慶機已停航

【本報特訊】台北廿三日息：中國航空公司台慶班機已停航，據該公司消息，何時恢復，尚未決定。

郵運維持

【中央社台北廿三日電】航空公司自廿二日起停飛厦門線，對台厦郵件，各方表示關切，郵局負責人說：厦門郵件仍收，並利用空軍飛機維持郵運。

【厦門廿三日中央社電】（四）匪卅一軍殘部，于廿一晨拂曉斜集團向石甲頭進犯，亦被擊退，我軍于水頭前線與匪激戰，（五）匪二十一師，廿二日由溪頭北犯，我大批士氣振奮，空軍出動攻擊青浦山。

【厦門廿三日中央社電】海軍太湖軍艦廿三日上午十一時，在嶼仔尾掩護陸軍登陸，張艦長仁耀指揮猛烈砲火向匪軍陣地轟擊，我軍在海空軍和要塞炮火掩護下，已登陸，匪傷亡慘重，該艦長當時就的指揮作戰，軍艦中炮數發，太湖艦長張仁耀，永寧艦，海保艦，上海衞艦戰功很大。

【高雄廿三日中央社電】一時我軍一部在海軍掩護下，于廿三日上午十二時在鼓浪嶼對海的嶼仔尾登陸，已按照預定部署登陸。

港高等法院處罰華商報

新聞法庭被罰款三千元，該報并被判五千元。……等四千科宣判，百會議觀，法院審訊後，該報……

【香港廿三日中央社電】此間匪方傳聲筒華商報，因在發表有關審案的……

建立堅固灘頭陣地，頗強登陸時，匪方砲火猛烈，經海軍砲火壓倒，旋即沉寂。……月十五日在海東洋面，燕子磯附近初度發現，當時因天色已暗，夜幕低垂，汪永昌率「P—五一」式機六架再度搜捕……

強大機群猛炸京滬 叛艦長治號也完了

【台北廿三日中央社電】據記者自空軍總部獲悉：叛艦長治號廿三日已被我空軍在采石磯附近江面炸毀，長治號騙逐艦是九月十五日在海東洋面失蹤的，經空軍一個星期來搜尋，廿二日在采石磯江面發現，當時因天色已暗，夜幕低垂，雖經空軍第四大隊汪永昌率「P—五一」式機六架再度搜捕，廿三日中隊長指揮下，方在采石磯江面發現了船艙和甲板。

【台北廿三日中央社電】我大批機群廿三日襲擊京滬，發現京滬兩站有大批匪軍，機場……匪佔用的浦口車站……我機炸射匪軍……

美援肥料六萬噸運台

【台北廿三日中央社電】美援肥料六萬噸，廿二日上午十時簽字合同分配。

阻遏閩共入粵 胡璉增防粵邊

犯龍門土共大部陷重圍

【本報汕頭特派員廿三日十八時專電】閩南戰事轉穩後，汕頭局勢又趨動盪，軍運其形頻繁。駐汕國軍胡璉兵團某部日來陸續東開，增防澄海迄詔安之閩粵邊區防線，阻遏閩境共軍南下。喻總指揮英奇偕政工處長張翅翠，昨午再度由汕飛穗，向軍事當局報告粵東形勢，商談保衛汕頭防務部署問題。

【本報惠州廿三日電】頃據自河源撤退抵惠之商人談：河源守軍于十九日晚調赴某地剿匪，土共料將有圖謀，該縣公處負責人員于十九日晚商店已多數關門，城內治安維持無虞，至廿日夜，匪土共攻河源，惠州與二區專員及駐軍等會商應付事宜。專員黃志鴻，今日抵惠州。

【本報惠州廿三日電】龍門土共千餘人，被國軍圍勦後，長途電話報告竄擾天堂之小坑口附近，被國軍截獲，企圖向桂山方面逃竄，今晨九時竄至柏塘之小坑口附近被圍，大部匪均陷重圍中，可能被全部殲滅。

耒陽國軍出擊

大庾共軍昨日尚無異動

犯鄧家塘土共已被擊退

【本報韶關廿三日晚長途電話】國軍主動出擊耒陽，在永樂河以南與匪激戰中。湘東大戰序幕已揭開，湘西方面局勢亦漸緊張，匪續向枝江進犯新化邵陽模樣。

【本報韶關廿三日晚長途電話】大庾匪軍今日尚無異動。

【本報韶關廿三日晚長途電話】國軍正嚴密監視中，大庾以北共匪增加約一千四百輛汽車。

【本報韶關廿三日晚長途電話】至三日晚發現有匪軍大起恐慌，急由虔南方面調來匪軍千餘人，增援……

【專訊】翁源縣長官家驥被俘後，已被解往虔南。

【專訊】廿二日凌晨起，當地即遇附近土共與李林股匪約千餘人激戰，至前日中午。

【專訊】昨（廿二）日凌晨起，黃埔方面激戰終日，至下午七時始將該股擊退。

【本報韶關廿三日電】龍仙鐵路護路司令劉瑞中將電告：……

【專訊】于廿三日晨，護路隊自鄧家塘出擊，在韶關北面凌晨起交戰，始獲暢通，南下車止于郴縣，北上將……

【衡陽二十三日軍聞社電】正衡陽一個營，二十三日戰果正清查中。

【曲江二十三日軍聞社電】國軍昨在安仁西南賀塘附近殲滅匪徒一股，匪民伕集結在附近積極構築工事，以防我軍進擊。又：仁化以北地區……匪第十五軍第四十三師，前日由南康向大庾移竄，因國軍收復汝城，散匪已潛逃無蹤。

柳黔國道暢通 柳梧線有匪患 航商請求護航

【本報柳州廿三日特訊】方面息：因有匪徒盤踞，宜與象縣間的麥角灘及鐵山附近，並已進入柳州縣，業經桂林綏署派武裝船隻護航，柳梧線已有通行。……

鄧文儀返穗 孔德成赴渝

【專訊】國防部政工局長鄧文儀，昨日下午返穗。

【中央社電】孔子奉祀官孔德成，廿三日離穗轉飛往重慶，并將赴昆明等地。

氣象會議昨午閉幕

【台北二十三日中央社電】全國氣象會議，廿三日上午由省主席陳誠主持閉幕，會中所討論之各點，分別組長研究擬具計劃，以便提出……

自由中國的心——台灣，更應該是被援助的主要對象。

農復會贈桂耕牛五千頭

【本報桂林特派員廿三日專電】農復會補助桂省耕牛五千頭，每頭值美金六十五元，計一千二百萬美金，分配各縣，購牛二千三百四十……

如何保衛華南

李及蘭將軍昨晚播講

【中央社訊】廣州衛戍司令李及蘭將軍，廿二日晚八時在廣播電台播講「如何保衛華南」，原詞如下：

廣州市各界同胞：今晚我感覺到十分光榮，能在這個廣播電台第一次同大家見面，一切工作今後正在進行，各界合作相當大，我們同胞們都能在今後的工作上共同努力，以保衛我們的家鄉。

今天共匪正猖獗的時候，我們要如何才能達到保衛華南的效果呢？大家都知道，廣州是辛亥革命的策源地，八月推翻滿清，有過無數革命先烈在這裏流血犧牲，廣州是革命的策源地……

……保衛華南就是保衛我們自己的生命財產，我們要有犧牲的精神，每一個人都要參加保衛華南的工作……

（未完）

【本報台北廿三日特訊】東南長官公署對平潭戰役，嚴予賞罰……

嚴予賞罰平潭戰役

蔣廷黻發表聲明
指責蘇攫奪東北
復利用中共破壞和平
呼籲聯合國抑止共黨

【本報特訊】紐約廿三日外息：中國國民政府於星期四指責蘇聯，利用中共爲工具，以破壞遠東和平，並指責蘇聯帝國主義化攫取東北之大部份，此乃中國國民政府於反共鬥爭中在聯大會上所展開之公開指責，而係呼籲聯合國抑止共產主義膨脹之開端。聯大其他五十八國代表團之初步反響，大部份均係極端審愼，是項呼籲係由蔣廷黻博士發出，彼向各代表呼籲起來面臨是項問題，蘇聯集團都緘默，西方及拉丁美洲代表則多保持沈默，惟若干高級代表則暗中謂，此乃宏壯非凡之演詞。黎巴嫩代表向記者指陳共產主義亦威脅中東。整個聯大上，各代表紛紛揣測蔣廷黻將于何時向聯大或安理會正式提出控訴指責蘇聯，各代表一致認爲是項指責即將提出，惟拒絕表示彼等於此種發展實現時所可能採取之行動。蘇外長維辛斯基定於星期五下午在聯大致詞，衆料彼將答覆蔣廷黻之指責。若干聯合國人士更揣測彼可能宣佈終止一九四五年之中蘇友好協定。蔣廷黻所指責中共領袖毛澤東於星期三在北平宣佈之語調，此係以中國國語在聯大致詞，彼稱：「自由中國正對共黨作戰，正如中國以前對日本作戰者然。本人呼籲聯大勇敢面對中國所面臨之危險，在歐洲已建有防止共產主義洪水之堤，惟此增加世界其他部份民衆所面臨之嚴重危險。沙皇帝國主義與蘇聯共產主義洪水之防堤，在東北即遭泛濫，一個世界安定之錯誤觀念，由波斯灣直至斯干的挪維亞之沙皇帝國主義與蘇聯採取天下一家之觀念，而不採取半個世界和平與安定之錯誤觀念。中國之獨立與主權及遠東之和平，尤多再帝國主義實係無異，遠東在過去兩年來，今日蘇聯在東北所攫取者較之沙皇爲傳國者爲多。蘇聯利用中共爲工具，以破壞中國之獨立與主權及遠東之和平，中共乃係國際共黨運動之一部份，如在共他地區之共黨者然，中共之宣傳與莫斯科之宣傳一致。中共之行動與莫斯科之行動係步伐一致。在第二次世界大戰中之一個短時期內，中共並非共黨，而係農民改革份子，而和緩共階級鬥爭之一個眞實性質時期，已告使中國多數觀察家誤認中共乃係世界革命勢力中之一個新而強有力之份子。可見毛澤東之尖聲對全世界謂中國係向東南亞膨脹而終至包括全球。今日毛澤東又謂在第三次世界大戰爆發時，世界革命係向東南亞膨脹，中共將站於蘇聯陣線方面作戰。在昔日國聯上，中國對抗日本侵略東北之危機並未受歡迎，於聯合國能否漠視中國今日之發現？本人呼籲聯大對前已抵達本人祖國而即將抵達他國之風暴予以應有之注意。」

防止共產洪流泛濫
不能僅在西歐築防

蔣氏繼謂：「大西洋公約之開始執行，西歐就共產主義而言，計劃由大西洋公約組成，計劃調解修好共產主義與歐洲而言，今日大過去之功防止已以臘希伊、朗伊，……」

洛維持減默者之一，亦係英外長貝文之第一名助手麥尼魯代該演詞極佳。

我強硬控訴
下週將提出
聯大將有熱烈爭辯

【本報特訊】紐約廿三日外息：中國外交界人士謂：中國國民政府可能於下星期二向聯大提出控訴指責蘇聯援助中共，聯大一般人士預料辯論中將有熱烈爭辯。聯大正式控訴前，中國將提出要求聯合國採取行動之實際提案，向聯大提出控訴，而理事會將予以熱烈爭論，伊將提出……

軍事援外案
美參議院通過
勃魯斯將爲執行人

【本報特訊】華盛頓廿三日外息：美參院於星期四通過一萬三千四百零一萬元以軍事援外方案，以軍事援助在蘇聯陰影下諸國，該方案之最後通過，……方式包括以七千五百萬元由總統斟酌運用於中國地區，及以二千七百六十四萬元援助韓國、菲律賓及伊朗。

【本報特訊】華盛頓廿三日外息：參院通過之十三億一千四百零一萬元軍事外援方案，係仍須與衆議院之數目協商，……

維辛斯基
將有答覆

【本報特訊】華盛頓廿三日外息：蘇聯外長維辛斯基將可於今日獲得答覆，在聯大上蘇聯被指責，據及支持中共之機會，維辛斯基係已列名於聯大發言人名單中。日前蘇聯代表將由中國代表蔣廷黻復出要求聯合國協助中國抑制共產主義在中國之膨脹，蔣廷黻在聯大訂下之策略，維新斯基定於下午發言，包括法國在內之若干代表則係定於上午發表，衆料法國代表非長徐滿將提及中國之呼籲援助。

馬拉基謂：彼係與蔣氏同意，認爲團結一致之方面，西方能忘記遠東。彼並稱，共產國家認爲中國自身之安全，而又建立共產主義之安全，在中東及遠東之錯誤觀念。

李承晚贊同
制裁侵略者

【本報特訊】漢城廿三日外息：韓國總統李承晚謂：全球民主國家……

香港防軍
增至四萬
英參謀總長將出巡

【本報特訊】倫敦廿三日外息：英參謀總長威廉斯林將軍於下月赴星加坡及香港視察英國防衛準備情形。據官方人士稱，香港防衛工作已大致完成，惟事實上香港防軍實力約爲二萬五千人，若干自治領陸軍已派遣轟炸機隊赴香港協助。

保衛香港
問題複雜

【倫敦廿二日中央社電】這裏沒有人懷疑英國佔領整個香港……

蘇提出抗議
大西洋公約

【華盛頓廿二日中央社電】蘇聯抗議美國國務院：……

荷印同意成立
印尼合衆國

馬歇爾出主紅十字會

【本報特訊】華盛頓廿三日外息：杜魯門於星期四宣佈，任命馬歇爾爲美國紅十字會主席，前任全國紅十字會主席奧康諾係已辭職。

英外部坦白聲明
台灣應爲中國領土

【本報特訊】倫敦二十二日息：英外交部今日聲明，英國並未承認台灣屬於日本。……

美禁止與中共貿易
英允採取同樣行動
美並將徵求法荷等國一致步驟

【本報特訊】華盛頓廿三日外息：美國政府已決定禁止輸出若干類物資至中共區，……

對中共政權
採取慢慢看

【華盛頓廿二日中央社電】美國官員……

英工黨政府
面臨崩潰
議會辯論貶值問題
即將舉行信任投票

【本報特訊】倫敦廿三日外息：英工黨政府決定以下院信任投票，三日外息：英工黨政府決定於星期二舉行三日特別議會，以辯論英鎊貶值問題。……

舉棋不定
英國政府

美英可能
已有協定

對日和會
不論蘇聯參加否
美國已決定召開

【本報特訊】華盛頓廿三日外息：美國官員謂：美國已決定召開對日和約會議，……

邪惡的洪流（一）
——共產主義反教會的進軍

J. 魏次伯作　本報特譯

假如在瑪倫卡・聖・埃特瑪的家裏，……

逐漸改變中

共產黨怎樣使事情改變

（未完）

巴力斯坦領土問題
伊請聯大公正解決

【中央社合衆電】伊拉克代表賈美黎今日在聯合國大會上演講，……

中央航空公司
空中行宮

由九月廿七日起逢星期二日飛行
香港——廣州——昆明——廣州
——香港（即日全程來回）
另每星期四　香港——廣州——柳州
——昆明班機照常航行
中央航空公司

德和鋼輪
直放 基隆 高雄
本月二十六日清關啓行
接儎處：天生船務行　愼安船務行　南發祥行

哀啓
聞

先考熊公諱福字群青府君痛於卅八年國曆六月廿一日申時於上海紅十字醫院距生於光緒十年夏曆六月六日享年六十六歲不孝男爾璧服務重慶中國銀行以時局關係不克奔喪已由家慈在滬主持棺殮暫厝於江灣公墓遙望雲天哀痛弗已茲謹訂於九月廿一日在渝之羅漢寺設靈遵禮成服展奠一俟時局平定後再行扶櫬返江西宜豐原籍安葬未及遍告哀此訃

不孝孤子熊爾璧　女玉環　泣血稽顙
媳陳楷儷
齊期孫男士騏　女士鳳　泣稽首

聞

不孝祖貽燕侍奉無狀禍延先妣何門符氏太夫人痛於國曆九月十九日在原籍高要桃溪村壽終正寢不孝祖貽等服務廣州聞耗匍匐奔喪遵禮成服謹擇定本月廿五日家奠飾屬

誼謹此訃

孤哀子祖貽　何陳五妹　蘇蝦
祖燕　媳何陳若梅　孫秉樞　泣告

遺失契証聲明

催告

被竊聲明

遺失聲明

本人不愼遺失芳村區國民身份證……　李志超

遺失

本人遺失廣東實業公司九六號職員証章除呈請補發外特登報聲明作廢　侯君豪啓

賭徒

容未明

他的頭上斜斜地掛着一頂舊禮帽。右邊的黑髮長長地垂下來遮住了半隻眼睛，粗黑的雙眉緊緊鎖在一起，咀角上斜斜地吊着一根香煙。

兩袖高高捲着，粗黑的雙手插在口袋裡，上衣的扭扣完全裂開，露出裡面一件滿是油汚的白汗衫。

左邊的褲脚拖在地上，右邊的捲至膝蓋，笨重的身軀，重重地壓在一雙牛皮鞋上，使得皮鞋脹得像一對粽子。

儼然像一座石獅，他蹲在暗淡的燈光下──江邊的碼頭上，神氣十足是一個撈家的派頭。

二

江面上吹起了一陣大風，可也不怎麼大，使得停泊在這下游的烏蓬艇，慢慢地向左邊移去又移回來。這艇子上的人的夜生活，常常被別人紺上一個罪名：賭徒的魔窟的。

裡面密密集集地擁着一大羣人，圍在一張圓桌上，使得這塊小天地都不能有一點鬆動的餘地，空氣是有點窒息了，滿鼻子嗅到的盡是汗酸氣。

他側着半個身子，斜靠在桌面上，手上握着一把銀元

「水一張十點，」

「拍！紅心五啦！」

這使他有點爲難了，將手中的錢往桌面上一拍，伸手遞了一翻角，同時將舊禮帽往上一推，

「大胆有將軍做，來吧！」

「拍……鍦！殺啦！」

他似乎有點火了，全身的血液湧了上來，面是棗紅色，額上滲出了一點點汗珠。郎嘡一聲，袋裡所有的銀錢盡翻在桌上。

「買一張黑桃Km」

「！」──

「買定放手，開啦！」──

這時候他的心情更形緊張，咀吧緊緊地合在一起，頭根一條條也迸了出來，火紅的眼睛瞄了一下對方面前的一大堆銀子，又暫了一下自己面前的一堆銀子……當他還沒有清楚自己得的是甚麼紙牌，而對方已將他面前的一堆銀紙多了過去。他只得拍拍自己的口袋，長長地呼出一口熱氣，混身彷佛鬆軟了下來，然而他還沒有離去的决心。

在暗淡的燈光下，他的面是滲黃的了，一個大大的呵欠籠罩了他的面容。

「媽的！周公死了百年哩！」──

從上方的口袋裡摸出了一支香烟，死命地抽了一口，久久地不見烟露從他的口唇上沁出來……遠遠的長鷄在開始唱鳴。

三

門開了，她以乎對他有點憤恨，嘮嘮叨叨地對他抱怨着。

「短命的，天亮了你才死回來，難道你總不替自己想想後來麼，你已經有了家，也不修點陰功去改行……」

「拍……」──

「拍……撲……」

「呸！拿鳥子去改行嘛……妳不要惹……」

「老子發火！有錢的時候大家吃仔，沾茅好點。妳不要來自討苦吃吧！」──

在彼安排好的日子裡，她雖然跳出了私娼的火坑，耐見在又將自己的肉體投進的另一個苦坑……主宰命，有一個時候命永遠離不脫苦惱的，在她的人生觀上也曾意識到死，然而她仍舊希望他會轉變過來，目前雖然受苦些，將來可能會過得好點的，她相信，一個人是不會永遠就比沉沒下去，如果就這樣死了，到陰司裡也不會洗去自己的罪名，不減輕了一些苦楚，不如現在帶罪地活着一點，將來死後也少負一點罪，這種死後受罪的思想，總算使她有沒親手割斷自己的生命。

四

第二天，太陽慢慢地落下去了，他被一種鬧聲驚醒過來，顯得如突然，使她惶恐了一陣，照例問他一聲用不用早飯？

沒有得到他的回答，只見他將衫向肩上一搭，揉一揉眼睛，用脚踢開了門，走了出去。

他來到一條小巷，一隻脚放在白粥攤的板櫈上，粗魯地說：「來一碗牛雜粥！」──食後，他拍拍身上的衣服說：「明天便還帳的，」──頭也不回，轉到一條大街上去。他用打獵的眼光四下搜索着。一張熟悉的面容慢慢入了他的視野，他會前一步，一把拖着一個流氓的命令他說：「今天發的利市，統統拿來！」──「大哥！真到霉的，今天沒有機會下手……」──聲音是軟弱的哀求。

「哼！沒用的東西，在天未黑前，要你送往我的木屋！……去吧！」──看準屁股就是一脚。

慢慢地，他踱到了江邊的河堤，將一隻脚踏在欄杆上，右手托住下巴，左手叉着腰，出神地望着江面黃昏的景色：入口的輪船長長地嘶了一聲，江面上浮動着一團團的白烟。

「呵！每當我們下一注錢的時候，常常夾雜着一種看不見的血，肉，汗，精神在裡面呢？」他苦苦地想着。

「我們不但賭博了金錢，還賭博了精神與肉體，錢覺有贏的時候，血夜與細胞東西，然而這些看不出的可能，反而次次都賭了上去……不但沒有贏的了上去……」

「夜！不斷地折磨了身體，這種賭徒的生活，真是活受罪啊……什麼時候才會結束這種生活呢？」──他喃喃着，聲音是充滿了荒涼，彷彿是荒島上貓頭鷹悽凄的慘叫。

夜已經來了，天上沒有月，只泛着幾顆暗的星星，在蒼茫的霧色裡漸漸湮沒了他的身影……

傅至朗的戰鬥

白廬

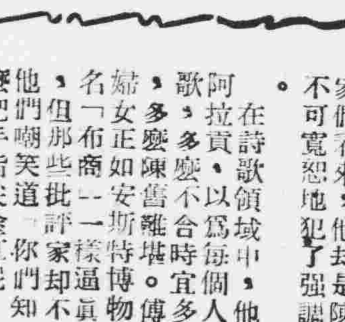

巴黎新一代畫家傅至朗(ANDRE FOUGERON)最近在秋季沙龍展出一幅油畫，因而引起藝術什誌的熱烈爭辯。這是畫着幾個主婦在魚市場買東西，賣魚的女人提起一條魚的聰膀表示怎樣的新鮮美好，背景是房子的輪廓，顯然那就是巴黎。

有些批評家說：「多麼沒有生氣的現實，多麼的庸俗呀！」但事實上傅至朗一點也沒有喪失他的才能，他那色彩強烈的人物已從背景中跳了出來；但那些吹毛求疵的批評家們看來，他却是陳腐的，似乎不可寬恕地犯了強調構圖的藝術而抨擊，傅至朗這青年畫家與皮卡索隸同一政黨，所以硬指傅是接受上級命令而繪畫的，還說他可憐，藝術已被統治了，藝術已沒有自由了，那些藝術都是有問題的，犯了罪的。

這一個傅至朗是什麼人呢？他現在已是巴黎新一代畫家中的領袖人物了，而且年記也最輕，今年只三十五歲，戰時是一位步兵，個子黑實，曾從德軍俘虜營逃脫出來，在蒙馬特地窖裡幫助秘密印行地下報紙，「法蘭西文學」(LETTRES FRANCAISES)。

他更大的榮譽是以非學院派畫家，第一個得到全國繪畫獎(PRIX NATIONAL DE PEINTURE)，一方面是畫家，一方面也是一個愛國者，淪陷時是抵抗運動中勇猛的一員，他的畫是最關心社會問題的，業將藝術做過他的武器，例如淪陷期中他繪一幅畫，主題是法國人在德國佔領下的悲慘工事，背景是當日囚困法蘭西的德國軍，一個缺口中打進來盡是盼望盟軍的一些翅膀，于是他以一個衣匠手法繪了一個模型的人物，不披衣服的女人也不穿衣服的孩子，一些裸體的營養不良的孩子，要翻外垃圾桶找骨頭和廚房廢物，地面上散布着一個沒有人要的咖啡壺和濾水器，既沒有咖啡也沒有一點脂肪，是很顯然的了，在右邊還有一個小孩子從一個碗裡吸飲最後一滴的湯水，肚子大大，但是骨瘦如柴的。這樣的一幅畫，竟然得到心照不宣底朋友們幫助，在一九四三年一個不大爲人注意的巴黎秋季沙龍裡，掛在當德國審查會的老爺們來檢查的角落裡，他的朋友們集合起來站在他的畫幅前面，便擋過檢查的視線。

傅至朗他也從事雕塑，的額上有立體主義的傾向，布，像好作三角形，打畫得很粗，女像輪廓線條很柔美。他已結婚，但他有了三個幼子。

在詩歌領域中，他們也還責過阿拉貢，以爲每個人都讀懂的詩歌，多麼不合時宜，多麼無價值，多麼陳舊離堪。傅至朗所畫的婦女正如安斯特博物院所掛那著名「布商」一樣逼真，一樣有力，但那些批評家却不歡迎這些，他們嘲笑道「你們知道，他爲什麼把手指尖塗紅呢？」好像你可以拿住魚而不會血污手上的。那種口吻就是不願現實的夢想家才會說的。

其實那些批評家不是從作品出發，而只是從作家的政治信仰出發。

書中人語

讀史雜記

博廬

我佛山人的「痛史」，作於清末，是以南宋末年的故實爲題材，反映當時瀰漫着的種族革命思想而寫的章回小說。其中有許多地方針對着當時滿清朝的末年的時政，却也寫得痛快淋漓。如寫元朝的太監們對被擄的南宋皇室虐待的情形：

「……那太監奉了旨，便到三宮住處來，大叫道，聖旨到，老蠻婆子小蠻子快點跪接。太皇太后，全太后這般狼狽，正見自凄涼，忽聽得聖旨到，又氣又惱又吃驚，正不知是可過拜，只得顫巍巍的向前跪下。全太后不知就裏，也只得帶着德祐帝跪下來，太監向含太后兜胸踢了一脚喝道：沒有尔的事，滾！這一脚踢得全太后仰翻在地。那太監方才說道：皇上有旨，封老蠻婆子爲壽春郡夫人，封小蠻子做福國公：快黏謝恩。太皇太后福了一福，德祐皇帝叩了頭。太監喝道，天朝規矩，要謳嚮頭謝恩的。太皇太后沒奈何，低頭在地下謳了一謳。太監道，還有兩謳，太皇太后只得又謳了兩碰。太監道，說呀！太皇太后道：爺甚麼？太監道，蠻子眞不懂規矩，你說謝皇上天恩，快說！太皇太后沒奈何，只得說了。忽然外面又闖進兩個太監來，大叫道，聖旨到，皇太后下跪……」[illegible]

亡國君王的受辱自是活該。使人讀了喝彩的是作者筆下所描寫的那些狐假虎威，作威作福的奴隸們的嘴臉。

萊辛論詩畫

（三九）

羅致平譯

而且你與其想變爲第一個歌唱未知的事物，未曾歌唱過一切的人，不如描寫特羅亞城故事的動作還好。我說：這是忠告，不是命令。對於他是更容易的，更相合的，更有利的忠告，而不是自身更優秀的更高尚的命令。實際上，詩人處置既知的故事或熟悉的人物是佔有非常優越的地位的。有許多無趣味的事，在別的場合似乎對於理解整個主題是不可或缺的，但是詩人可以省掉了去。而且他越早使聽衆理解聽衆，那麼，他也越早使聽衆對他感到興趣。畫家也有這種利益，即他底意匠對於我們不是新異的時候，我們只要一望就能認識他底作品全體的旨趣和意義的時候，一言以蔽之，即我們不獨看見他們所說的，而且也聽見他們所說的是什麼的時候。主要的畫面底效果是繫於最初的一望。當我們必須依賴這困難的熟慮和思索的時候，那麼刺激的興趣就慢慢地冷却了。同時爲着對這不可理解的藝術家報復起見，我們對於表現本身變成麻木無情，如果當他把美當爲表現底犧牲時，還對他不能變成不可悲慘的結果了嗎？在那種場合，非够誘引我們在他底作品前面徘徊的什麼也找不出；我們所看見的，並不令我們感到興趣，我們對此應作何思考，我們却又不明白。

（未完）

談「金城虎將」

朱萦

西部片的勃興及其全盛期，那就是十多年前的事，要回溯一下西部片用什麼去取悅觀衆，那就是憑全戲中的危機與驚險，還上一些半野性的肉感歌舞。但是由於國際風雲的撳起，一部分人的心理，要求些對戰爭描繪的戰事片，另一部份人找尋麻醉逃避現實的，便喜歡大腿歌舞的肉感片，西部片便被人打落了冷宮，雖然後來也有些製作，但是看那些老闆們的有氣無力的聊作一試的態度──名星是二流的，色彩也多用仙列色──便知道，這種片的不合時宜了。

好了，現在戰事片又引不起人們的驚異（也因爲它只是軍國主義的誇耀），歌舞大腿巳看得膩了，於是荷里活片製家不得不打新的出路，可是這時候「非美委員會」的的統制却又限死了進步性的題材，使編導者却感到無處下手，於是轉而把舊的題材改頭換面，所命用新的技巧，強的明星陣容從事製作，企圖換一換觀衆的口胃，於是所謂新型的西部打門片又出現了，「碧血金沙」「江上妖姬」與「金城虎將」便是這種產物。

「金城虎將」的題材是和一般西部片差不多的，詩引與「江上妖姬」的題材如出一轍，論彩色也同是詩藝色，但就明星陣容看來，「金城虎將」却更比「江上妖姬」强大，這裏有的是曾獲金像獎的電影皇帝雷米蘭，有今年度頂選參加金像競賽最佳女角巴巴拉史丹域（「搭錯線」──暫譯）。看這兩老角的巴主作風，我想很多人都想不到他們竟演起西部片來。

活拉得太蠢了，還是就戲談戲的好。這裡依然是以移民做基本題材，而加上一點愛情故事穿插；也就和「江上妖姬」一般，其中有一個歌女而又和老阪有瓜葛的。這裏企圖把兩大移民劃體爭淘金而利益衝突作表現中心，而同時想表現[illegible]些陰謀行動的場面。雷米蘭一向是紳士氣十足的，這裡演起粗獷角色來，怕只是一種嘗試，巴巴拉史丹域也是一反巳往賢良婦人的作風，居然也演起風騷少女來，而且也是她第一部彩片。此外仍是包羅了不少的便派明星，演起來也不減色。總之，用大明星主演西部片，是一種新的趨向，但也見得到荷里活影片被迫得走向牛角尖去了，不，還是說只是題材的複製而已。

介紹「大譯山恩仇記」

桑陀

恨中，總會有愛：

明這一句話來做題材的劇本很多，雖然有些是太抄襲，太平凡了，然而，有些是寫得動人，很使人隨劇情而折服的。例如「大譯山恩仇記」一片就是了，它描寫在南北戰爭之後的一個恨與愛的事情。[illegible]

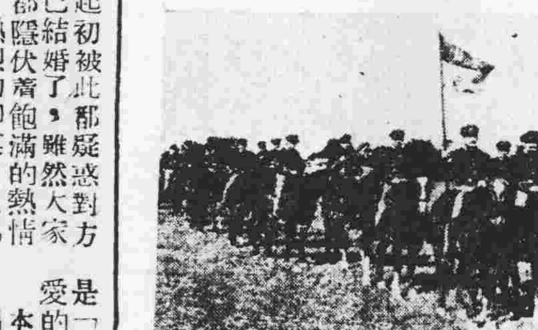

「金城虎將」中一八四〇年美國防軍出發之陣容

「金城虎將」三個主角巴利菲茲杰魯。巴巴拉史丹域。雷米蘭。

看「長相思」

藍伽

淡淡的哀愁織串出一個動人的故事，無限幽怨的歌聲低訴着一個飄零歌女的身世，「長相思」表現了罕有的情調美，就單祇這一點好處，便是够使你長久地陶醉，不盡地回味。

一個倫受人情冷暖，看盡世事滄桑的歌女，爲了生活，遠遠漂泊到異地去，在一天嚴寒的晚上，[illegible]

蘇聯名片介紹（二）

曾銓

[illegible]

春

「春」是一部藝術造語極精堪的巨片，榮獲國際影展的冠軍，這部片有如一首小夜曲，調子非常輕鬆，詠諧也紹不流於胡鬧，藝術成就極高，主題是嚴肅的，不過通過了喜劇的形式表現而已，是科學與藝術的交流，愛情與工作的吻合，叙述一位電影女演員與相貌相像的女科學家（都由名演員魯波夫．柯洛娃一人兼飾）的喜劇，人們以爲演員是浪漫熱情的，科學家是嚴肅古板的，這樣看法非常錯誤，在合理的社會制度裡，藝術家都具有科學的知識，科學家也應具有藝術的頭腦，是左相調協的，同時戀愛和工作都是一樣是需要，是鼓舞工作的生活中一部，科學家尼斯了娜發現了爲她所寫的劇本歪曲了科學家的個性，變作一個無心肝的人，是呆板孤僻不懂人情的，她就嚴[illegible]

東行列車

這是一齣成功的喜劇，是蘇聯最新彩色片的鉅構，全片充滿着西伯利亞草原的詩一般的景色，各種線條彩色堪種一幅美麗動人的風情畫，[illegible]

俄羅斯問題

[illegible]

（未完）

全部翡翠五彩！充滿熱烈性感！

彩虹島美人魚

楊妮弟嘉露在此片中客串裸女世界兩大性感明星首次在銀幕上碰頭！

新華・美華・中華

新華　一點三　三點正　七點三　九點正

美華　一點九　三點半　七點七　九點四

中華　二點三　四點正　八點正　九點九

紗籠女郎：多魯菲林摩

愛迪白立根　基路林　兩大諧星合演

犧牲色相大胆傑作

內容富有挑逗力。劇情富有刺激性。表演富有熱媚感。

三個航海客　奪取日機　流落彩虹島　一個白女郎　生長蠻荒　號稱美人魚

裸女數十。紗籠女郎。從頭至尾。

連翩起舞　變美人魚　絕不冷場

淺笑輕顰　綺旋纏綿

草裙艷舞　肉香四溢　清溪裸浴　蝕骨銷魂

今日下午五點正特別場　長相思　THE MAN I LOVE

埃打魯爾奴，羅拔阿路達主演　溫拿公司文藝改編悱惻偉大悲劇

地點：新華戲院

麗聲　廣州　即日聯映　華納空戰激烈巨片

麗聲　一點半　三點半　七點九　九點三

廣州　二點正　四點正　八點三　九點九

以十部片的財力攝製空戰

血路生角　郎奴列根　得意傑作

航空敢死隊

"INTERNATIONAL SQUADRON"

看驚人的肉彈！

單人獨機　轟炸德國　毀運輸車　肉彈血戰　殺身成仁

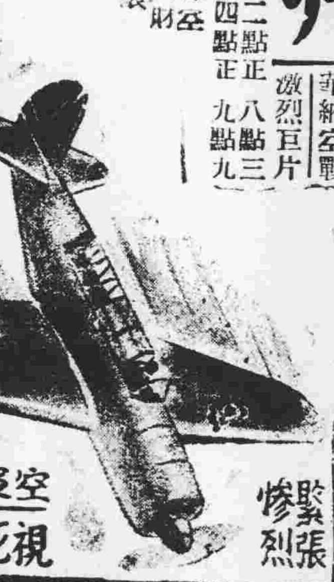

緊張慘烈　空軍壯士　視死如歸

廣州麗聲兩院優待觀衆特定票價如下：前座三角　後座六角　樓上九角（銀元計）一切捐稅附加均在價內

新星戲院

即映環球公司出品神秘科學激烈戰爭巨片

隱身俠大破納粹黨

伊娜西荷　郎馬尊路　雙星合演

鐵鳥如蝗　激烈空戰　驚險神秘　悲壯異常　潛形匿影　搗毀敵機　打擊敵黨

下期放映粵語名片　方世玉九戰俄嵋山

國泰

即映環球公司全部七彩壯麗槍戰巨片　楊妮弟嘉露主演

邊城黑俠　BLACK BART

啓事　本院前發出之圓形紅藍色職員証全部作廢特此登報聲明

經濟新聞

穗市金融漲勢回戢 金鈔齊瀉前途看淡 銀券低跌央行兌換擠擁

【專訊】昨日金融漲勢已告回戢，且有續淡之勢，查昨早開盆成三六二，亦爲整日之最高價，晏市後逐步按低，午間跌至三五八，午後再報淡，成價繼續滑下，一度跌至三五四，爲全日最低價，晚市成三五五，以三五五之價收市。是日高低兩相差港幣八元，跌幅頗大。又美鈔成六三〇，比前日微跌少許。又昨日金鈔市回淡，乃爲市場混亂之初步平復，若再假以時日，金鈔市可安定無虞。此間金融界人士僉信港府必決心維持現行之官價外滙比率，藉以穩定港幣值，蓋香港市場之繁榮，實系於幣值安定之因素，故無任何理由足信港府放棄其穩定幣值之努力。至黃金市前途，因存底大，銷途少，加以購買力薄弱，資金緊短等因素影響下，將必趨於回淡云。（宗）

【專訊】前（廿）日中央銀行一度發生擠兌，及後該行大量推出銀元後，擠兌情勢稍告平復，至該行所轄市內各兌換處仍擠兌如故。查擠兌主因：市面銀元與銀元券有差價之故，此種差價，迄昨日尚未消除。昨日央行兌換情形，又告擠擁，持銀元券兌換銀元者爲數甚衆，是日該行兌出銀元計達七八十萬元之多。又連日來市面銀元頭寸短少，遂至銀元與銀元券之間又發生差價現象。查昨日銀元券市價約在三二五之譜，帆光銀元則成三三〇之價，兩者之間每元相差港幣五分，如央行能大量推出銀元，則此種差價現象立可消除。（宗）

出口外滙折算比率 指定銀行昨再改訂 美金一元合港幣五元九

【專訊】此間各指定結滙銀行昨日接獲中央銀行業務局通告，將海關核估出口貨外幣價格再行改訂如下：美金一元合港幣五，九元，其餘外幣折合率如下：（一）與港幣聯系者：每英鎊合港幣一六，一三四四五四元，每印幣合港幣一，二一九五一二元，每緬幣合港幣一，二〇五二七三元，每坡幣合港幣一，八九一二五三元。（二）與美金聯系者：每非幣合美金〇，五〇元，每加幣合美金一，〇〇〇元，每瑞士法郎合美金〇，二五元。至僑滙外滙比率之折算，亦照上開折算比率辦理。（宗）

下旬配米今日開始 每担六元六角 少數零售店搭配碎米

【專訊】查九月份下旬（第廿七期）配售米價，經於昨（廿三）日上午由民食調配會，議價會及各出糧機關有關機關開會，議定爲每市担售價銀圓券或大洋票六元六角，至是旬所配售者爲財政部田糧署所撥之白米，據市配售處將是旬配售辦法公佈如下：（一）九月份下旬（第廿七期）配售米糧由九月廿四日起至卅日止；（二）每配購證配財政部田糧署所撥白米五市斤，（惟第六號轉配商德豐米機所屬之零售店尚存有碎米三千五百零九市斤半（即卅五餘市担），須先發配，故其所屬之第「一〇三」「一〇四」「一〇五」「一〇六」「一〇七」「一二〇」「一二九」「一五四」「一五六」「一五七」「二九四」等十一家零售店，每證零配碎米半市斤，至碎米搭配完後，則每證全配大米五市斤），（三）配售米價每市担銀圓或大洋票六元六角，（每配證配購米五市斤，價欵銀圓券或大洋票三角三分）。

今日各區發証保甲

【專訊】今（廿四）日（星期六）爲發給十月份（第廿八至卅期）食米配購証之第十二日，據市物資配售處公佈：今（廿四）日各區發證保甲如下：惠福區第廿保，長壽區第廿二保，逢源區第廿、廿六保，西禪區第廿八保、第九保、第十保，漢民區廿二保，塘區第十二保，海區第二十保，第三保，太平區，東區第十保，北區第一保，珠德區第十保，洪區第二保，小北區，西區第五保，東山區第一保，大東區第二保，芳村區第十四保，休假一日（星期日例假）照常發証。

中旬配糧三萬八担

【專訊】九月份中旬配售米粮配出數字經市配售處統計公佈：九月份中旬共配出米糧三萬八千三百一十七市担零八十市斤云。

請減牛稅 批復不准

【專訊】屠牛公會，前以市府屠宰稅提增一倍，呈由市商會轉請收回增稅成命，昨（廿三）日商會業奉市府批復：呈悉：查屠宰稅係按市價升降核定稅額，茲據東屠場列報廣州市屠業同業公會簽認九月份上半月生牛市價調查表所列市價，最高價每司担基數一百七十元，中等價一百六十元，最低價一百五十元，平均價爲一百六十元，折合市担爲一百二十八元，再折合銀元征稅，計水牛每頭應征銀元一十二元公用，按照成案，爲便利斗算，四捨五入，征足十三元，黃牛征足九元，尚無超過，所請照原額征收，殊難照准。（風）

疏運辦法手續麻煩 一般商人不感興趣 物資仍採走私出口

【專訊】查民間物資疏運辦法，雖經公佈實施，惟因手續仍甚麻煩，除規定由指定銀行担保外，須由省市主管機關出具證明，始能獲准疏運。一般人均認爲不易辦理，故所出口物資，仍轉走私途徑偷運出口。（宗）

九龍關亦公佈解禁 銀券進口仍待請示

【專訊】港九龍關稅務司公署昨發表第一三二六號佈告稱：「查限制旅客携運黃金白銀外國幣券出入國境，及規定出國或赴港澳旅客携帶外幣數額各辦法，業經本關於三十七年十一月十八日：及本年三月十日先後佈告週知在案、茲奉總稅務司轉奉政府令飭，關後旅客携帶黃金白銀入國境者，並無限制，至携帶外國幣券入國境者，准以美幣一千元或其等值之其他鈔券爲限，至携帶出國之黃金白銀及外國幣券之限制辦法，則並無變更」云。

又：自財部公佈准許黃金白銀自由進口後，此間九龍關將於何時執行？携帶外幣及銀元券進出口是否因此項法令而有新措施？殊爲一般來往客商所關懷，記者昨據九龍關沈副稅務司稱：黃金白銀自由進口之法令，該關昨日始奉到，故決于今日可正式公佈云，記者日據該關毛科長稱；復于携得外幣進出口辦……

放寬銀元美鈔進口 粵海關昨奉令實施 金銀外幣出口仍受限制

【專訊】關於解禁黃金白銀免稅進口及放寬美鈔進口限額，經財政部公佈後，有關金融行業甚表欣慰。繼查粵海關并已接到該項令示，並自即日起遵令實施，嗣後入民可自由携帶金銀進口，惟金銀外幣出口仍在限制之列。茲將海關昨日公告財政部原文節錄如下：「奉財政部署令，以旅客由外洋携帶金銀進口之限制，應予廢止，惟携帶外幣進口，仍以等值美金一千元爲限。至於金銀及外幣出口之限制規定，并無變更」云。（宗）

央行昨再調整黃金美鈔牌價

【專訊】中央銀行昨日調整黃金外幣牌價如下：黃金兌出價每市兩九十一元，兌入價八十八元二角七分，美鈔每元合銀元一元八角四分，港幣價仍照舊。金鈔牌價均有提高，計黃金兌出價比前日高差二元，兌入價高差一元九四，美鈔價高差一分。又牌價提高原因：市場金鈔漲價，銀元市價又未能隨金鈔市價比例提高，故有是項調整。（宗）

紙業殯室成藥三業 又請求減免利得稅

【專訊】市國稅局開征之三十八年下期營利事業所得稅以來，各同業公會認爲核配稅額過份，呈市商會轉請減免，均誌前報。昨（廿三）日又有紙業，成藥，餐室三公會，具呈商會，陳述困難，請轉減免，原呈如下：紙業公會：以奉配三十八年下期利得稅額全業銀元六萬七千三百二十元，認爲該行業務，困難特甚，去歲輪管問題限制毫嚴，每事每間進口額只得美金不均一百元，土，亦以結滙損失過巨，紙無法出口，現在洋紙雖然已奉准許自由完稅輸入，而土紙方面，又因國內交通梗塞，商店紛報停業，統括言之，全業兩年以來，俱遭不景，無力批此重稅，請轉稅局核減，悉予同情；代以呼籲。餐室公會，以奉配本年下期利得稅銀元一萬三千八百六十元，因時局影響，其中難不歇業倒閉，亦多緊縮裁員，全館會員僅稍二十一間，豈能負此重稅，懇轉求稅局暫緩辦理。成藥公會：本年下期利得稅全行核配銀元九萬五千七百元，以過去金融動蕩，時局不安，日遭舶來成藥傾銷，我國成藥銷路慘遭致命打擊，實難負此重稅，懇轉至豁免，以恤商艱。（風）

報關行保金收銀元 引起商人極大反感

【專訊】粵海關公佈報關行保證金限於一月內每號從新改繳銀元五百元，前繳之金圓券保證金予以發還，引起報關行商極大反感，報關業同業公會昨日召開全體理監事臨時緊急會議，認爲：一，換發牌照及繳交保證期時，依約尚有兩個多月，此次中途突然改繳銀元，實屬意圖取巧。二，去年所繳金圓券保證金，當時價値甚高，現發還一文不值之已成過去貨幣，損失不賞。決議：事關各會員全體利益，另行召集全體會員會議討論解決。（風）

券携帶進口問題，迄未奉到上級機關明文之規定，故上述情形，實有向層峯請示財部之必要，惟一般旅客仍勿携帶巨量之銀元券爲宜，否則關員執行職務時，難免招致麻煩。……

英鎊貶値影響膠價漲

【香港訊】昨據本港樹膠業鉅子楊德明君語稱：日來本港地報價格，受英鎊貶値，產地升影响，而銷來存已憑流途亦暢，……

[illegible]

銀行催迫押金出倉 港市銀根驟呈緊俏

【香港訊】昨據滬係方面透露；昨日某大銀行「廹倉」數逹五萬司兩，廹倉之原因，是收緊銀根，據悉；昨日之廹倉對象爲×及×記兩銀號，故昨晨金價間風下萬。至午後金市又復同起之原因，是該兩銀號感於週轉因雖，而大鈔抛出美元美電，但美滙價，由於某方之力吸，（連日已達百萬美元），乃使美滙價格再漲，下午K金市陸而上揚云。

【香港訊】英鎊貶値後，港市金融，經一度平復，昨又起波動，黃金美鈔均淡，後回挺。一般物價，亦有躍躍欲動之勢，據銀行界消息，英鎊貶値後之一二日，因內地所受之影响，本港倘未有反應，而金市久疲、故貶値消息傳出後、金價雖回漲數十點、但倘未及往日波動之烈：目由低價回挺，市場心理此受影响較微。若金價波動至四百元。如上月之情形，而宜佈貶値，則金融市塲以至一般商品市塲，波動之程度當遠較此次爲屬，但貶値消息傳至內地後，一般存有港幣者，對港幣信心自大爲動搖而紛紛將港幣抛出，轉委黃金，美元以及各縮貨物，從而形成港幣過湧流向廣州，江門，汕頭等口岸城市集中，轉流回港、此種港幣回流波潮、昨已滯在本港市塲、發生反應，致市塲籌碼巳較形緊動，同時，近日來各銀行之提欵數量滙增，一般存戶，多提回欵項轉購美元，黃金，或其他商品，以求保値．而港幣隨英鎊貶値之後，美元市價與新官價尙接近，而飾金價，因算亦尙低廉，益堵手有游資者套購之興趣．且貶値之後，外滙仍穩管制，昔通商行，亦頗多乘低購儲美滙儲用．因此美元，黃金市價，固由低價回升；在銀行方面，因客戶提欵較多，而現應付需對於各項需欵，自其酌量情形收回，尤其對於黃金抵押，因利息較徵，自可能先「被追出倉」．昨金市之低頂籠息，主要原因，即因銀行催存戶贖回按倉之金，以前收現存入銀行套息者，遂迫得向市塲拋出，交金收現，以資週轉．據說：昨長各銀行「迫倉」之黃金，爲數頗巨，尤以某大銀行爲其。據推測：其主委用意，在于收緊市塲銀根，以平抑金融波動．但目前美元，黃金市價，因算尙覺低廉，故午後市塲銀根署轉寬動之後，價格又因買盤增多而攀起。擬金融界人士估計：美元及飾金價格均可能再漲，而且不難在短期內黃現。擬解釋：當英鎊未貶値前，市塲較穩定時，美元市價已恆在五算以上，即較官價約高一元餘，現港幣臨英鎊貶値，而美元外滙仍受統制，市價勢將因供不應求而逐漸攀高．且目前港市美元已感疏濶，買盤日增，照以往較平穩時之比例，市價與官價相差元餘，並不過份．而照最近海外黃金訂益價，每叁斯四十七元牛，若以七算美滙伸算，每兩恰約値四百元。但數是如是第法，金市是否如此，自作別論，因理論興實際，並不一定相符，且金融市塲當按機性，共中因素複什，自不能以理論云．

各埠商情　九月廿三日

香港（司担）

品名	價
巴西米	四十七元五
棻油	一百一十元
茶油	一百七十二元
木油（無證）	一百六十八元
台砂花包	四十一元八
大豆餅	廿九元五
4F印棉（斤）	十六元五

梧州（市担）

品名	價
早谷	十二元
黃粘谷	十二元二
木油	一百一十一元
茶油	一百〇六元五

南寧

品名	價
生油（光洋市担）	廿七元

曲江（司担）等地

地點	品名	價
曲江	早谷	十五元四
都城	早谷	十五元二
清遠	早谷	十八元五
清遠	細谷	十八元七
西南	早谷	十八元八
江門	新興白米上	廿九元五
江門	中	廿八元五
江門	下	廿七元五
江門	新興白谷	十九元三
市橋	新興白谷	廿二元
市橋	新興白米	卅元〇五
黃竹岐	齊眉谷	卅二元
黃竹岐	七担種谷（以上司担計）	廿一元

昨日金融

項目	價
銀元券 中央銀行牌價 黃金每市兩 兌出	九十一元
兌入	八十八元二七
美鈔	一元八四
港幣	二角九分
市價兌港幣 開市	三二七五
最高	三三三
最低	三二七五
收市	三三三
一元券	三三二
即期黃金（每兩直兌）開市	三五八
最高	三六一五
最低	三五四
收市	三五五
黃金即日 開市	（無盤）
最高	（無盤）
明天期金 開市、最高、最低、收市	（無盤）
袁頭光洋 開市	三三〇
最高	三三三
最低	三三〇
收市	三三三
孫頭光洋 開市	三二七
最高	三三三
最低	三二七
收市	三三三
帆船光洋 開市	三三三
最高	三三七
最低	三二九五
收市	三三六五
二年版光洋 開市	三三六
最高	三三六
最低	三三四
收市	三三四
龍光洋	三一五按
什光洋	三一五按
新雙毫	三一五按
舊雙毫	三二二按
美鈔大 開盆	六三三
最高	六二九
最低	六三三
收市	六二九
中收市	六二八
港幣 十元港幣每千元	加水二元
白元港幣每千元	加水一元
香港金融 開市	三五〇五
最高	三五一
最低	三四六
上午收市	三四七五
下午開市	三四七
最高	三四七五
最低	三四三七五
收市	三四三七五

各行商情表　九月廿三日

穀米類（銀圓本位）（零售限價每市担）

品名	價
齊眉米	十三元〇六
絲苗米	十二元八四
銀占米	九元九
雪米	八元九
七擔稻米	八元九
新興白米	八元九二
早米	八元四九
機米	八元四九

（市場批發限價）

品名	價
齊眉米	十二元
絲苗米	十一元八
銀占米	九元
雪米	八元二
七担種米	八元二
新興白米	八元五
早米	七元八

（東西欄谷價）

品名	價
街口十一號谷	廿六元七
蕭村十二號谷	廿三元五
增城秋谷上	十九元
太平珠早谷	十八元七
神崗秋香谷	十九元
石崗七種谷	十八元七
曲江早谷	十八元三

（市担計）

品名	價
東關齊眉米上	四十一元
中	卅九元五
增城絲苗米	卅九元五
北路絲苗米上	卅八元
夏教齊眉米	四十二元
金山粘米	卅六元
粉口雪米上	三十元
新興白米上	廿七元
中	廿六元五
新七担種米	廿六元八
中	廿六元三
新銀粘米上	卅六元五
中上	廿八元
中	廿七元五
次	廿七元
新零粘米上	廿元〇五

油麵類（每擔計）

品名	價
士担生油上	四十二元五
新港江生油	四十二元五
新北海生油上	四十二元五
汕頭生油頂貨	四十二元
北江生油	四十元
桂陽豬油	一百五十元
大栗油担上	八十八元
北江茶油担	百卅八元
木油担	一百四十元
大菁油	六百一十元
桂油足度	七五〇
土榨生南	卅四元五
港江生南上	卅三元
北海生南	卅三元
大連大豆餅	卅五元五
金耶哆田料粉	六三元五
蘇聯田料粉	四拾七元

生仁類（每司担）

品名	價
港江珠仁上	七十元〇二
北江生仁上	六十三元
北江果仁上	六十七元
臨淮開生仁上	六十五元
香長沙珠仁	六十四元
四川花仁	六十四元五
新郴州生仁上	六十四元
南京生仁上	六十二元
宜昌生仁上	六十二元
石島果仁上	七十九元

鹽類（連新稅市擔計）

品名	價
烏石	十九元
泡尾上	按拾九元
平海	成拾七元
三豆	疎廿一元
大洲	按十七元
衛生精鹽	按廿七元

糖麵類（每司担）

品名	價
糖花屏糖砂	千五七元五
五羊干包砂	五十七元五
特號台灣砂	五十八元五
瘠頭片糖上	卅二元
潮口白糖上	四十七元
紅頭片上	四十元
頁占白糖	四十七元五
惠州白糖	四十九元
虎嘜麵	六十九元
新疆兵船麵	六十一元
金錢	六十五元
海軍	六十一元
紅雞十麵	七十三元
蝙蝠	七十六元
白菜麵	七十八元
亞路不打麵	六十八元
沙士堅麵	七十四元
五燕	七十五元
三角皇后	六十八元
男士	六十八元
金門	六十八元五
歡迎	七十元
飛艦	七十一元
炮台	六十八元
指南針	七十一元
一百磅庄利用	六十九元
五十磅庄	六十元
北紅麥子上	廿二元

豆類（市價）

品名	價
新造紅花豆上	五十三元五
新大白花豆上	伍十二元五
柳州珠黃上	五十二元
南寧珠黃豆上	四十二元
長沙綠豆上	四十一元
張家棠綠豆上	五十四元
左江烏豆上	四十六元五
天津紅豆上	五十九元伍
上海大仁烏豆上	七十五元
茶陵青豆上	四十三元

海產雜貨

品名	價
新湘蓮子	二百廿五元
金邊蓮子	一佰四十元
正信豐瓜	二百五十三元
叫信豐瓜	二百元
長沙絲特庄	百六十三元
中	一百四十二元
新北金菜觀	一佰十六元
晴州霧觀	一百四十二元
北木耳上按	六百三拾元
新西云耳鵝哆	三百卅元
大枝川耳川庄	二百六十元
中枝川耳	二百六十元
梧州菓	二百六十四元
散食粉（担）上	四十一元

外銷品

品名	價
八步純錫	五百六十五元
首祥錫	五百七十元
江西錫	五百四十五元
柳倍子	七十七元
南當八角	四十九元
北原鴨毛	一百九十八元
西原鴨毛	二百〇五元

燃料類

品名	價
原味英黃電油	一〇伍

土洋紙

品名	價
32 二號紙	一百〇二元
36 39 白報紙號稅	廿七元
白腊面紙	十三元
48 赤鳥皮紙	卅元〇五
色孖字紙	十五元五
40 白鳥皮紙	廿九元
大度新聞紙	二十元
長條新報紙	廿四元
江門新聞紙	二十元
生報紙頭印	九元五
八號荷蘭板紙	七百四十元
長江草紙頭印	八十八元
又二印	八十八元
副四手	一百〇五元
南雄東庄四手	百十五元
城口南扣製	四元七
預班桶	十七元五
南山京文頭印	四十元
大坪京文頭印	伍十五元
二號永綠	廿一元
濰縣玉扣長樂	廿三元

工業原料

品名	價
上白花士苓	七毫
黃花士苓上	四毫大
蓋桶	四毫五
七百磅庄哥士的 號稅	二百廿五元
新稅	二百卅元
三角牌打用粉	四十二元
法國用粉	廿七元
潮口鄉油	一百十九元
星州鄉油	一百四十九元
大欖牛油	八十元
東口醫腊	六十元
美琉化石	四百元
638元青有稅	二百八元
BB元青另稅	二百八元
150九片白腊	百一十元
一號鼎松香	廿五元
台灣硫磺	四百二十元
金錢烏烟	[illegible]
奇爾白蠟另稅	二百〇二元
有稅	一百〇八元
紅心派粉華城	六十二元

華洋雜貨

品名	價
鵝楠黑草蓆	一百廿四元
鵝桃白草蓆	七十九元
先施牙膏	十九元
大號雙喜牙膏	[illegible]
大號黑人牙膏	十五元五
八三雙手巾	九元九五
八三麻雀毛巾	九元二五
駱字九六巾	十二元八
雙手九六巾	十六元七
明星八三巾	八元
黑人224色巾	十二元八
三角祝君巾	九元四
綠寶香梘	九元四
寶港利華梘	六十元
紹昌孖梘	八拾四元
二號金錢扎花	四十三元七
三號金錢蜜	二百七十元
二號金錢密皇	四十二元
百廿兩無拘衛衣	五十二元

布疋類（每疋計）

品名	價
南昌元布	七十元
金杯元布	六十三元
蝠鼎元布	七十二元五
鹿鹽元布	六十八元五
桑眞玉白布	五十八元
南昌白布	五十六元
舒時花嘜白布	七十二元
大鵬綢布	五十五元
四君子北樹	八十三元
青島元北級	六十五元五

花紗類（每綑計）

品名	價
廿支特大發	一七八
廿支飛龍	一四一
廿支金寶星	一四五
廿支正馬	一七七
廿支勒城	一七五
廿支水月	一五五
廿支雙獅	一四二
廿支多寶	一四三
廿支地球	一四八
廿支吉象	一四八
廿支太湖	一四五
廿支新好造	一四四
廿支牧羊	一四三
廿二子帆船	一四五
廿支六鶴	一四六
十支童子軍	一四四
十支黑獅球	一五四
十支得利	一〇四
十支五羊	一四〇
十支雙魚	一三七
卅二支飛虎	一七三
卅二支金城	一七三
卅二支天女	一七五
卅二支人中	一七三
四十二支好造	二三七
四十二支金城	二三九
四十二支水月	二三六

油渣類

品名	價
德茶渣	三一〇
亞克渣	二九〇
石油公司茶渣桶	二九〇
廣東紅櫃火水	一二〇
三金司散油	一八〇
石油公司散油	七六〇
石油司散水	七四〇
五加英婁火水	一四〇
五加英嚥水	一一五

樂善（戲院即演）碧雲天班　留票電話一一三〇三一四
今日胡師不演天
風火送慈雲　三本結局
張醒非　文覺非　鄧碧雲　張舞柳　梁金城　梁醒波

遺失聲明　本人于又七月初旬因公外出，不慎遺失三水縣鄭觀和鄉發給二三〇二一號身份證乙個，除呈請補發外，特登報聲明作廢。許雅謹啓

遺失聲明　本人不慎遺失廣州市地政局卅七年六月十七日發給一〇七八一號（號）除另行呈請辦理外，特登報聲明作廢。合德堂程玉番

大佛醫社　老牌老手專醫 婦科 難孕不孕 通經水　中醫余老醫師 西醫黃國彥 女醫黃國蘭　難孕少奶 不孕姊妹 提我診治 包無錯誤　避孕水健美水萬試萬靈　社址：高第路二〇八號

白喉重症 雖危有救　小兒振驅因天氣不正微感喉痛，初以爲喉部料理，熟料症急轉劇，香咽呼吸困難，熱度昇騰，頸部亦腫，乃急延太平中路一四六號診治斷定……

外科耳鼻喉科 郭友誠大醫師　白喉重症立施針藥，翌日即覺症候輕快，已可飲食，氣順熱退，數天全愈，感先生大德，佩先生判症及醫術之神技，特登報鳴謝。華務行貴七唯敬頌

新法速愈 白濁 疳疔　不愈再醫免費，疳疔橫玄限日收功　醫治白濁保證一天全愈如有……　漢民南路六十六號潘夢雲醫師

贈送陽萎早洩第一專方　每份只收印工銀元二角，凡照方服一無效者，即將原銀奉還……　國府衛生署註册醫師會均衡啓　廣州東山東華東路壹二四號

陳文鐸醫師 專醫 癖油蟲 血毒　疑瘋 白濁 花柳　白濁各症確能斷根永不復發　醫務所漢民南路一八七號二樓　電話11103

女西醫師 黃文絢 專醫 不孕婦女　〈新公司對面〉　西醫所十八甫南路一〇一四號　留醫院越秀北路九八號　越秀醫院　電話一〇五三五號（包通經水）

癌！　張舞天中醫師首創……乳癌，子宮癌，腸胃癌……

花柳白濁 疑瘋血毒 皮膚惡癬 婦女暗病　不論如何頑固！不論如何纏綿！不論如何兇險！不論如何苦悶！　法國內外全科 何可醫師 資格老 學識博　鏡驗儀器多！　名馳省港澳何可醫寓廣州豐寧路八十三號　長堤倪永茂紹棠恭頌

羅廣庭 博士 新法根治 胃　潰瘍炎腫 發痛胃多飽吐滯出血　除痛消瘀 醜陋 疤痕 修補　巴黎醫學院 二三九號

仁人醫社 上九路八東號　女西醫 **岑敬業** 專門婦科 通經水　全科 卅年經驗精醫暗病難孕疑孕閉經花柳……　診所太平南五三二號電話一五三八五

吳嵋華 女醫師 **李超萍** 專理花柳婦科　統理包皮過長白濁疳疔閉經不孕留產接生包理妥當。

耳鼻喉專科醫師 麥嘯皋　（診例）普通診驗免費，注射十元至廿元……一切醫藥均……　醫寓豐寧路五十五號二樓

何棣醫師 白濁　法國皮膚花柳專門　廉價 負責 特效 根治　花柳皮膚血毒 婦科包皮痔瘻　（醫務院）原日太平南路現遷維新南路一七四號利昌對面大德路口轉角

內府大門　應該說「內腑大門」，這就是指牙齒而言。猶之小心門戶，便可杜絕一切危險，假使牙齒潔淨，便可免卻許多病患……　二友藥製牙膏 持同一意義：即是保護牙齒……

△各埠洋貨店均有售▽
廣州市恩寧路第十壹號　香港軒鯉詩道四六九號　二友牙膏廠發行

各地新聞

蒼城緊急戒備
燈山發現土共千餘　惟迄未有動靜傳係敗匪

【開平訊】距蒼城十八華里遠的馬岡外圍燈山地方，於前（廿一）日正午時候，發現土共千餘人，企圖不明。梁縣長接獲此項情報後，特召集自衛總隊部高級官佐，及各營連長開緊急會議，指示有關軍事機宜，并一面電飭馬岡警所及治安聯防委會嚴密佈防，是夜蒼城實施緊急戒備，惟至天明時止，未見有任何情形發生，外傳該批土共係被保五團追擊而逃到該地的。（和）

【恩平訊】距離登山約十八華里恩屬黃坡村，爲土匪出沒區，昨（十九）日我某部隊派出武裝數百人前赴該處圍剿，結果捕獲嫌疑土匪二十餘名，女匪十餘名。（和）

葉肇親剿新興匪
并將順道回鄉拜祖　對自衛組織有指示

【新興專訊】綏署副主任兼西江指揮官葉肇，現正下令全區掃蕩土共，并親自率領大軍，來縣，配合各路圍剿，新於短期間內將梁文華，鄭錦波等股匪肅清。

【新興專訊】葉指揮官廿日清晨，偕同警察局長李介中，出發取道西路返鄉拜祖，并對鄉中之家自衛組織，有所指示，俾今後益臻鞏固。

組織情況。繼謂：糾正部隊軍風紀，維持治安，爲該處最大任務，短期間將於城區內重要路口設立檢查哨，防患奸徒潛入，希望新聞界對宣傳方面多予協助。最後各……

粵桂南清剿區設北海巡查處

【本報合浦廿三日專電】北海縣府一保安團，獨立編合浦縣，保安，一運輸團，指揮所，督察處，並加強實力，保甲……二師參謀長，警察處長……合浦軍事會議，各報社社長，召集勞氏報告，即席立經過……

潮安小曲

△自國軍向興梅推進以後，潮城的人心已漸趨安定，一些疏散至汕頭、香港的人，亦陸續回來，這些人都是富人階級，對於中產以上的人，是滿不在乎的。

△潮城的基地，往還化了這筆疏散費，但他們已避難了，可以說時局的動盪，撤退了的商人，情緒不景，倒閉的商號，據統計，一個月來陷入停頓狀態的已甚多，其餘存的泰半面臨着危殆的命運。

△潮安地方法院看守所，原有人犯六十餘人，自因糧缺乏，時局緊張，奉令實行疏通，已把人犯十八人釋放了。分之七，祇存有已判決十八年以下有期徒刑之人犯，近因院方說，獄中已滿，何以便回家，故請求保釋……

△潮安源源寄到各臨時解決辦法，請假返鄉一遊。

△潮安城區警備，一般未領有身份證的人，很多街頭小販，不敢徘徊街頭，一般以證件……

△八區專員……王船被拉了。

政未前，職因新任，長官接見他的，拜頭千萬緒。（本報駐汕記者柴虹寄）

疏散富翁紛紛歸來　地院債主不再臨門

榆林計劃建市
先恢復日人遺之工廠　陳濟業劉紀文等往視察

【本報榆林訊】此計劃區，日人遺下之工廠及住宅，農業區，建築等，以及解決建築材料之供應，劃分文化、工業、商業、軍事等區……

【本報榆林航訊】海南特區行政長官陳濟棠，以榆林已成爲海南國防經濟重心，正積極推進建設，劃定市區範圍，將中之五十至五十五里，爲市區，縱橫五十里，現計劃將逐步推進建設，已派代表觀察籌備，並成立榆林建市委員會，由劉紀文主持，已在日前開會，決議設該機構……

視察礦區

【本報榆林訊】此次來琼協助陳總裁籌劃建設海南、負責官員……丘國維、安遊、十九長……韓田副局長……林午後巡視榆林區……

禪發生桃色案
教員與有夫之婦通姦　東窗事發操場上就逮

【南海專訊】男子李良，廿五歲，南海人，芳業米，現在佛山新年街市……

四會附城賭商內鬨

【四會專訊】本縣附城字花廠，共有天利、大牛、兩廣、天利等……

惠州附城誤殺菜婦
士兵射鴨

【惠州訊】附城橫村婦人李郭氏，昨……

颶風襲榆林
爲今年最烈之一次　礦局民房均有毀損

【本報榆林航訊】昨（廿一）日颶風襲榆林，由上午三時起，風勢猛烈，且有大雨，至二五時始平息。……據電台氣候報告，風速每小時約八十浬……礦局近附車庫，辦公廳部份，民房茅舍及農作物等，均有損毀。

蔡春曦案
局查真相

【本報榆林航訊】海南鐵路處長蔡春曦，被控扣押物資案，經卅一兵團軍法官會審……

總經理表示，即可隨時設址，解決後。

中山猪仔兵好價
猪仔頭到處煽惑　逃兵兵販多人落網

【中山專訊】此間當局奉令加緊征兵，引起猪仔兵以共市價暴利，滋到處煽惑士兵逃亡……

排長煽惑該排士兵……

來函節登

敬啓者：頃閱貴報九月二十日各縣消息新聞……

蒼城附近發現紅蛇

【開平訊】昨（廿一）日蒼城墟附近……

英德稅處長由縣長兼任

【英德訊】英德縣長周文浩，頃奉省府電令，兼任縣稅捐稽征處長……

轟動廈門之騙婚案紀詳
台大講師事敗就捕

【特訊】去時竝攜逃所有男家飾物……

讀者之頁

請河南自衛隊答復

讀者呼聲

河南自衛隊均鑒：本人是河南海幢區民，茲有數端小事敢請貴隊在大光報公開話答復感甚！

（一）自衛隊費究竟是否政府規定徵收者？

（二）如確實無力繳交者，有無封屋拘人之處？

（三）本人一介窮公務員，衣食問題以難解決，可否請核免繳交。

已上各點　敬希示復爲盼，此請

大安！　讀者劉力生謹啓

通訊處大東路廣東省立體育場

答

光華先生：你先將你往台灣的目的和照片兩張寄給你的親友，請他持往台灣警戒司令部申請。如果警戒部審查合格，特入境證交你的親友寄來你，你便可持往輪船或航空公司購票往台，不然他們不接納你購票的。—編者—

問答

到台灣入境手續

編輯先生：

逕啓者弟現肄業於廣州大學，但以經濟困難，似難繼續學業，擬在本市找一職業，誠非易也。無奈引薦之人，家在台灣，前經濟來源斷絕，今生活已成問題，幸有親友在台灣，擬首途赴台，但未到過台灣，生身份赴台是否遵受台灣當局，如何入境手續，請示復爲盼。此致

讀者……

聞說赴台須領取准許入口證，不知該項證件須向甚麼單位具領？以及其他辦理入境手續如何？急須明瞭，懇請先生撥冗賜覆，實感德便，敬祝撰安！　弟吳光華謹啓

求職

清華大學畢業甚久　求會計或翻譯之職

編輯先生大鑒：敬啓者，鄙人畢業清華大學，曾充美軍翻譯甚久，又曾辦理銀行會計有年，現失業家居，欲求翻譯會計工作，素仰貴報熱心社會事業，如能護函懇，希在「讀者之頁」一披露，敬也，並頌

介紹功成，則感荷盛誼，自當永矢勿護

撰安　鄙人陳文啓　廣州市文德路兩廣鹽務管理局警務處陳秉祥收轉

江伯昭醫生

鐵肺膠

治愈　咳血　肺癆　鉄證

服膠愈後發肥壯　初服見效　廖君患肺病時形狀　服膠愈後之攝影　氏患肺癆時之攝影

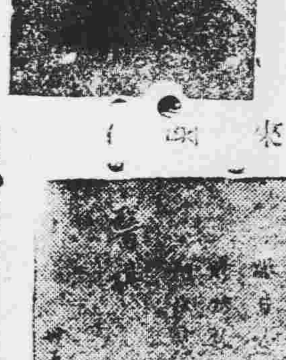
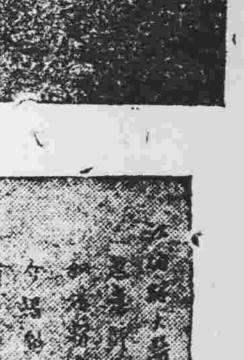

廖君來函

（來函）

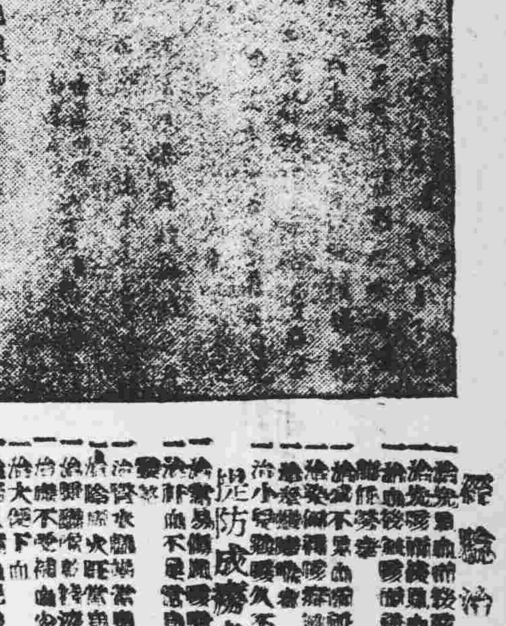

經驗治症

提防成癆之治症

（注意）爲重症收奇功，輕症求快愈，起見另製特種鐵肺膠，藥力大十倍，功效甚，鉅患者欲求速愈，請服特種鐵肺膠爲要

總行：廣州杉木欄七十七號　電話：一零四四八　凡藥房有售

內外全科

女醫師 李志文 專醫 不孕婦女

閉經　辦孕　小便刺痛　白帶赤帶　經多經少　宮歪肚痛　頭暈鼻病　性感缺乏　宮病　暗病　傳染　毒症

運用最新美國G型E全能機X光　特長人工受孕　新法診療

常備美國最新式節育避孕用具，指導配用，「避孕針」注射，可省一切麻煩手續

〈設備〉紫外線，顯微鏡，電療，割症器，燒灼器，輸卵管，赤內綫，激照器，美容器，感應器，

本醫師在戰前歷任中法醫院頭等醫師，市立女子師範市衛生局市各小學醫席及護士教授，省港澳縣垣廿載，現已返廣州設醫所

太平中路一四六號（狀元坊與晏公街中間）電話一零九七一

嚴衛頤醫師 肺科·X光科專門

專醫肺病咳血、痰血潮熱、胸痛消瘦、心病內科等症

X光 照驗心肺 腸胃內臟

特備美國新式高度X光誘導器（Buckydiaphagm）對於全身深部照驗及一切困難病源均能完滿斷（判斷）下午三時後歡迎同業師送驗會診）

特殊照驗：深淺肺部　頭部骨節　全部脊柱　腎腸小腸　胃及食道　耳鼻喉管　全腸腎管　膀胱尿道　心臟內臟　大部骨盆　盆骨胸骨　肩膝各部　手足四肢　胆囊胆管　胎兒診斷

開鏡照驗：各種透視照片不限時間（照片者透視不另收費）△特長人工氣胸及一切肺部外科手術

總所：太平南路五十四號　肺病療養院：豐寧路五十四號「即長壽東路口對面」

透光熱電療及新醫學儀器式全身透視鏡均備　診症時間：九時至下午四時在太平南路總所，其餘時間均在豐寧路肺療病養院電話14635·1120

一九四八年式美國G.E.廠R-38巨型全能X光機

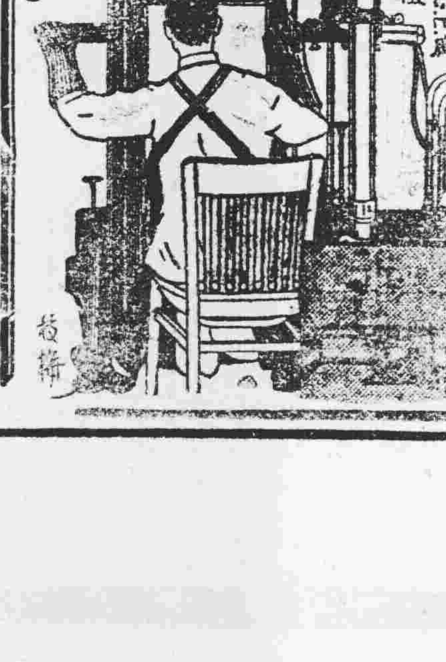

許仁醫師創製

內分泌荷蒙劑

特效補腎藥王

許仁補腎丸（專醫）

腎虧陽萎　遺精滑精　腎丸醜無能　後天失調　睪丸缺落　氣血兩虧　發育不全　見色即洩　斲伐過度　諸虛百損　腦病善忘　神經衰弱　精稀精冷　子嗣艱難　先天不足　不能人道

補腎丸·不寒不燥。四時合服，廿顆庄，可服三天。每樽銀圓一圓。五十顆庄，可服七天。每樽銀圓二圓

各屬均有代售（總行）豐寧路許仁醫院（太平院戲對面）

診症每日時間　上午九至十二點　下午二至

孫氏榮專門眼醫

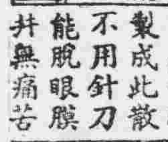

專門眼醫，足五十年，臨症實驗，製成此散，不用針刀，能脫眼膜，并無痛苦

代刀脫眼膜散

古稱孫氏老醫生之年榮孫氏老醫生，醫館廣州大同路九七號，代刀散最近治愈之謝函姓名：上思縣上思街吳益利吳勳之夫人風熱眼痛双目起膜半年屢醫不愈三樽代刀散痊愈▽廣西柳州石龍鎮莫旋軍患眼膜屢醫不愈僅搽代刀散數天解除眼膜▽雲浮竹墟市街生堂正主任醫生吳福林來函云凡有眼疾起服者搽豪孫氏代刀散三天見效者不知凡幾

日留

外科醫生 生殖系 病專門師

何丙壇專醫 腎病

特長一切大小割症手術：無痛割治包皮臭狐痔瘡瘰癧腎囊瘋腫大：根治花柳白濁梗血毒瘡疥瘡癬皮膚頑疾·醫務所惠愛中路一九二號二樓（鶴林附近）

腎虧陽萎　性器短小　神經衰弱　遺精早洩　不能人道　腦痛善忘　子嗣艱難　腰背酸軟　失眠畏冷　精稀精冷　夜小便多　過度斲傷

教育與體育

穗青年輔導處餘欵 徐裕謙刻仍未移交
如再不列報决依法起訴
祝兼主任秀俠認爲不當

【專訊】教育部青年復學就業輔導委員會廣州輔導處，奉令結束，經三月有餘，該會一切欵項，尚未移交，據該會兼主任祝秀俠說：「該處一切由副主任徐裕謙主持，迭經催促，但尚未列報，殊屬非是，如再不列報，决移送法院起訴」。至於所存欵項，據說：該處領到欵項，尚有六七千元，除支清發職員薪津外，尚餘三四千元。但據徐裕謙說：僅有欵六七百元。

張建昨飛台
考察職業及生產教育
黃龍先詹絜悟同行

【專訊】粵教育廳長張建，昨經乘機飛台，考察台灣職業及生產教育。

【又訊】教育部高等教育司司長黃龍先，專門委員詹絜悟，昨日乘機飛台，聞兩氏此行任務，爲視察台灣教育實況，並指示該部台灣辦事處，月底可以返穗。

高劍父將出國
考察藝術教育

【本市訊】高劍父先生，十年前已擬赴世界考察藝術教育，嗣以抗戰軍興而終止。勝利後回穗創辦南中美術院及接長市藝專，校務繁忙，未得其便，茲該校日臻完備，高氏擬乘此機會出國考察藝術，并宣揚我國藝術，一切就緒，不日成行云。

青年會今舉行 仲夏夜音樂會

【本市訊】本市青年會中華交響樂團，定今（廿四）日（星期六）下午八時半，在長堤該會大禮堂舉行仲夏夜音樂會，作第三次演奏，茲採錄是晚節目如下：（一）仲夏夜之夢序曲（二）第一交響曲，（三）夜曲，抒情曲，（四）時之舞曲（五）藍色多惱河等，節目仍由林聲翕教授指揮，聞僅得一晚，愛好音樂人士幸勿錯過。

孔德成離穗 赴重慶講演

【專訊】至聖孔子奉祀官孔德成氏，上月底前往香港、澳門、中山等地，先後應各學術團體之邀，講演教育學術，到處熱烈歡迎，一共九次，於廿三日始返穗。茲孔氏復於昨（廿三）日上午離穗，飛赴重慶，并將轉往貴陽、昆明、成都等地講演。

民大將開始 第二期收費

【本市訊】廣州國民大學於日前校務會議中，擬定第二期收費辦法，在原則上決定由十月一日開始。（偉路社）

教廳令番禺縣政府 解散私立同風中學

【專訊】番禺縣私立同風初中董事會未經呈准立案，學校亦未經呈准開辦，擅自招生，有違規定，教育廳昨飭縣政府嚴予取締，解散具報云。

【專訊】查新開辦之私立中等學校，其董事會及學校開辦，未經呈准教育行政當局立案者，其學生學籍不予承認，將來不能升學或轉學云。

周書紳池元元 定期在港聯合演奏

【香港訊】聲樂家池元元女士，畢業於燕京大學音樂系，鋼琴彈奏名手，周書紳先生，畢業於上海音專，定于十月八日假香港酒店，舉行聯合音樂會。兩人特於二十二日下午四時，于大華飯店試唱與試奏，招待文化界和新聞界，首由黃源尹君向來賓說明此次音樂會純爲表演之意義，後，即由周君彈奏蕭邦名曲。這是一支富有戰鬥性旋律的鋼琴曲，彈奏時情緒激昂，其聲鏗鏘。繼由池女士試唱意大利名曲，及其自作名曲之古詩，一

校舍修理補助費 須下週方可領取

【專訊】教育部撥發穗市公私立學校因各機關部隊借用校舍被破壞之修理補助費，經教局領到支付書，日來各校紛紛到領是欵，惟以中央銀行支付黃金，教局以領到找換：須損失「補水」三百餘元之巨，乃屢向央行要求發給銀元，但終未獲准。據悉：教局在無可奈何之下，經向央行要求另開戶口，由教局發各校支付書，親到央行提取，此種另開戶口手續，週內可以辦妥，各校於下週一可以到央行提取云。

樂斯戲院 今舉行音樂欣賞會

【本市訊】本市樂斯戲院自舉辦週末音樂欣賞會以來，深得各界所推許，擁有聽衆極衆，查今天上午十一時仍照常舉行，并備有極豐富之節目，免費招待入場，此次節目計有：

一、歌劇「卡門」中插曲 比才曲 花腔女高音居萬立唱

二、甲、白鴿，乙、花拉獨唱（兩面） 女高音加利高殊唱

三、G調幻想曲 貝多芬曲 米沙愛曼小提琴獨奏（兩面）

四、田園交響樂（十面） 貝多芬曲

培道校友會 今舉行叙餐

【本市訊】培道中學廿四校友會，定于今（廿四）日下午六時半，在東山該校舉行聚餐大會，并歡迎該校新任校長陳慕潔校友。（華南社）

伯陵杯足球賽 十月一日開鑼

【本市訊】薛主席捐贈之伯陵杯乙大座，交中華體育會主辦，原定今天開始，惟參加各隊要求展緩一週比賽，因此次比賽係大足球，規定用大足球鞋，各隊隊員連日忙於練習，恐忽用球鞋不慣便用，現決定展期一週，由十月一日起開鑼，各隊練習純熟，將來比賽當可另新耳目矣。伯陵杯業已陳列惠愛中路國華百貨公司，堂皇美觀，各隊均準備爭奪。

香港政府籌劃 施行電影教育

【香港訊】港府新聞處，昨發表教育消息甚詳，茲錄如後；暑假後香港學校已全數復課，本月學生人數尚未核查清楚，估計總有十三萬以上，爲香港開埠以來之最高紀錄，新校開課者有政府勞工子弟學校二所，均有新式設備，可容學生二千人，舊校中亦有擴充校舍，或採用二部制者，現在教育司署註冊學校共有八百廿二間，教育司署對於成人教育極爲注意，高級視學官莫爾根，不日將赴加拿大考察該處成人教育，莫視學官此次赴加，係獲得聯合國教育文化機構代加拿大復興委員會贈給獎金，專爲此項工作而設者。

利用電影施行教育，將可在香港學校實行，教育司署現存富於教育價值之影片，但解釋詞皆用英語，故對于港校不甚適宜，現正設法改配粵語，此項工作，不日當可完成，各科課本適合香港採用者爲數甚少，課本委員會不斷進行檢閱工作，並將適用及準備課本名單，通告各學校，該會對於小學課本，尤爲注意，暑假期內，羅富國師資學院學生，在社會福利局所辦之各區救濟站，担任義務教學，福利局工作人員得此協助，殊爲感激。

香港政府補助學校所有級數，原爲政府規定，不得超越，現爲增加學位起見，華仁（羅便臣道）與聖保羅（忌連拿利道）兩校，准加設下午私立學校，華仁可多收學生七百二十名，聖保羅可多收三百六十名，九龍喇沙書院暫時校舍（原校舍被征收用作軍醫院）將在十月間完成，該校舍除課室外，另有大堂及理化，生物實驗室等，皆須到政府醫院用X光檢視肺部，此舉純爲教師及學生健康着想，以免肺癆傳染。

香港英文學校離校試新規則，及課程，不日將可公佈，格式比前不同，除英文一課外，將無其他「必修科」，新增科目有音樂，手工，公民等科，離校試目的，祇爲測驗學生在離校前之成就，而非爲升入大學預備班（第一班）之考驗，所以英文學校第二班，可算爲校內最高班級，大學預備班，則專爲考入問題，須再求深造者而設。教育司已委任專員討論設立漢文高中學校離校試，討論結果及建議尚未呈報，該試進行方法，想當與英文學校離校試相同，高中會試之設立，對于香港英文教育之地位，定提高不少。

香港仔漁校之新校董會，對于改組工作進行極爲順利，該校定于九月十五日復課，學生報名者已有三百餘人，長洲漁校改組已定于十一月實行，校長一職將由一富有經驗之政府教師充任，學校津貼，政府決定增加，學費即爲每月二元，政府學校在暑假期內，全部修葺及刷新，前有比羅士女學，（育材書院）英皇佐治弟五校，福桿捕官立學校，長洲官立學校，元朗官立學校，及油蔴地官立學校等云。

港校際七人足球賽 太古約瑟獲决賽權

【香港訊】校際七人足球賽，昨天下午三時，在雨後的香港會場繼續舉行，五場大戰，過程并不緊張，結果是太古隊和聖約瑟同獲決賽權，到還最後一幕決賽舉後，本屆的校際七人賽：使告圓滿結束。第一場太古與英童的複賽，太古勝，獲得準決賽權。第二場皇仁與華仁，果然賽得難解難分，雙方相持許久，未開紀錄，上半時皇仁獲一十二碼罰球，由後衛耶達禧射進，奠定勝局。第三場聖約瑟隊竟以三比〇淘汰育才隊，奪標呼聲最高。第四場太古再度出師，和聖士提反作決賽權的爭奪戰，這是昨午賽程較見緊張的一幕，太古因爲已賽一場，氣力有些吃虧，聖士提反因此常常取得優越局面，并且門將甄賽鈞身手矯捷，表演穩健，不讓太古前鋒逞強，但因太古先前迫得兩次角球，按「特一例」便奪得決賽權。

教局舉行 學務局會議

【專訊】市教局以局內一切措施，及市轄各校之改進，應如何督導，均須商討計劃，定於今（廿四）日下午四時在該局會議廳舉行學務會議。

健行小學畢業生 可直升力行中學

【本市訊】本市私立健行小學，爲便利該校畢業生升學，與力行中學方面商洽，已取得准許，凡該校畢業生品學良好的，均可直升入力行中學，不必再經入學試。

落難青年書法秀麗 但求供膳不計待遇

編輯先生撰安：弟今春自滬疏散來穗，寄居友人，環境亦惡，奚能長此負累！故數月來，對尋找職業不遺餘力，無奈命途多舛，攜挈之人，株守迄今，現雖時局動盪，百業凋零，而紛告裁撤結束之際，弟謀職之心，未嘗稍抑。弟年廿三，卒業會計學校，擅司賬，文牘抄錄，書法秀麗，諳國粵滬語，願就商店，寫字樓，律師樓職，請供膳，不計待遇，（有店保）敢借貴報一角，予披誠懇，社會人士垂憐，予以栽培，對繞樹三匝，無枝可依之難胞，賜函請由貴報轉。讀者盧萍敬上。

出讓 英文醫書廉價出讓

茲承友人之托，擬將其在大學醫科學院所研習之醫學原版英文書籍六十餘本，全部廉讓，如有合意者，請函本市文德東路廿九號謝信，約時面洽。

公開答覆 工務局答潮音街

頃閱本月廿一日貴報讀者之頁欄內，刊載潮音直街坊衆請本局答復，關於潮音直街北段路口拆卸危墻一則，特公開答覆於后：查該潮音橫街第五號及第七號危墻，早經本局通告該兩號業主拆卸，即係潮音直街北段第五號及第七號，乃該業主未依章申請，擅自建復，實屬不合，當經派員勘明，並函警察局太平分局嚴密監視，領照後方准施工，希在讀者之頁詳賜刊登爲荷。工務局長麥蘊瑜

教局督學下週開始 視導各學校
不採取分區視導制

【本市訊】市教局以本市公私立中小學校業經先後開課，爲攷核各校成績起見，派定主任督學潘伯銘，督學曾瑞章、吳坤沃、鍾卓予、張學通、梁藻本，由廿六日（星期一）起開始分別前赴各校視導，又查教局因督學裁減後，督學人數過少，不採分區視導制。（中心社）

專上各校學生 學習情緒低落
多由于經濟困難

【本市訊】本市若干專上學校已開學者，多已逾三週，惟查現各校普遍之現象，均學生人數銳減，與上學期比較，約減少三分之二左右，[illegible]

廣州法學院 舉行轉學試

【本市訊】廣州法學院續招法律、經濟、政治、社會、工商管理各系一年級缺額[illegible]

九齡農學院 教員索欠薪

【本市訊】九齡農學院留韶教職員代表梁任重、盧綏文等，以五月至七月份欠薪，至今未有發領，羅掘俱窮，[illegible]月份下半月及六七月份欠薪，俾得作還鄉之資，以解倒懸，而維生活。【又訊】該院教職員以受代院長王敬正一再推卸責任，置之不顧，生活維艱，已向法院控訴云。

讀者之頁

啟 應徵繪圖員注意

本報代徵繪圖員一事，茲據該機關囑解釋：（一）不論新舊應徵人員，希即繪就一現勢華南地圖，加以政治、經濟或軍事之註釋，即寄本報轉，俾便約見。——編者——

代郵

朱癸朋、梁世澄二兄：離別多載，昕見居本市，不明住址，見報祈即示知，才能拜訪。大光報丘海啓

文化大學 續招新生

【本市訊】文化大學決定續招理、法、文學院各系一年級新生及二年級轉學生，[illegible]（華南社）

英國足球隊 敗于愛爾蘭
造成足球界大奇蹟

【利物浦廿一日電】自由愛爾蘭足球隊今日在括遜公園中製造足球界一大奇蹟，竟在國際試賽中，以二對〇之比數擊敗全力之英國國際足球隊，上半時愛隊獲一十二碼球，將完場時再射入一球，而在五萬二千觀衆之下，此爲英國隊敗於非三島國際隊之歷史第一頁。[illegible]

七彩戰畫 金城虎將 金城虎將 飛騎殺敵 陷陣攻城 英勇蓋世

大華 一點半 三點半 七點三 九點正

金聲 兩點正 三點九 八點正 九點九

CALIFORNIA In Technicolor

短刀肉搏 數十回合 龍爭虎鬥 影壇罕見

影帝皇星 雷米蘭 美艷紅星 巴巴拉史丹域 金獎鉅星 巴利佛滋查魯

萬餘演員合演

派拉蒙武俠槍門香艷緊張傲視今古鉅片

樂斯 一點九 三點半 七點九 九點半

美高梅公司偉大文藝出品深刻動人倫理巨片。

文藝名著 搬上銀幕

紅艷小生 雲尊臣 新進艷星 珍納李 錦繡年華童星 丹史托維露

大譯山恩仇記

★★★★倘若你看過錦繡年華的話，那一定不會忘記那片中童角之可愛，告訴你，他在本片有更精彩的演出哩！★★★★

樂斯 五點半 公餘場 桃花宮

本片由兩大紅星：烈連希和芙佛烈雅士提干演。歌舞豪華。音樂美妙。以片期關係。最後一天，幸勿錯過。只

嘉劇藝壇。漫畫名作。搬上銀幕。幽默招笑。粵語片類。

烏龍王來了！

麗聲。美華。永漢。羊城四大首輪戲院不日破天荒大聯映

留票電話一二九一七

海珠戲院即演 勝壽年班

☆番生千里駒藝術總代表☆

郎筠玉首本 金葉菊最好 郎筠玉

金葉菊

靚少佳郎筠玉合唱（相逢隔世）主題曲纏綿悱惻，沉痛悲涼，聲聲腸斷。

佈景偉大 古亭離。杜城死。貧民。桃花。樹柳。梅界。潤三廟 鬼斧神工

百萬市民同聲一哭 一哭爲快 欲要哭惟看金葉菊

朱少秋 靚少佳 郎筠玉 林小群 梁鶴齡 龐順堯 黎鵬飛 朱少波 范艷芳 袁腊腸 李華亭 羅元埜

★今天日演花蝴蝶三氣穿雲燕★

高尚雅潔聞名全市

上海 京都飯店

京滬川菜 鎮江餚肉 揚州飽餃 干絲麵食 眞材實料 大宴小酌 道地口味 無任歡迎

地址：六二三路十二號（沙面東橋對面） 電話：一三四六四

買屋聲明

本堂憑中買受李石甫自置屋一間，坐落本市長壽分局段內舊龍崗街第十二號門牌，全間上蓋連地，深闊丈尺，依照土地登記圖爲標準，定于國曆本年九月廿九日交易，如有來歷不明，重複按揭，華洋轇轕未清，所於交易期前與賣主理妥，一經交易，概與本堂無涉，除標貼外特此聲明。陶尚德堂啓

發明 全科醫師 性病專家 羅樂斌 統治內外全科 精醫兒科婦科 專門男女性病

新法節育 平時可避孕 免用藥 麻煩 他日更無肚大打胎危險

上午：東華東路一九三號。下午：太平南路卅四號二樓

歡迎 久咳 哮喘斷根 雞咳速愈

本醫師臨症廿餘年，醫咳有深長歷史，無論內傷外感，[illegible]

中醫師 陳玉棠 診症時間：早晚二點半至四點半 寓西湖同龍津中路 福中路 特備新型留醫院

肥兒素 除虫 開胃 去食 消積

治理 小腸疝氣 婦女小腹脹痛

前廣東省會公安局醫生 中央國醫館廣東省分館秘書 徐熾生

勵服腫縮不痛之狐疝 毒入睪丸紅痛之血疝 睪丸腫硬之惡疝 時服時消日痊 服而流動日癒 服而結硬日鬆

廣州小腸疝氣良藥專著 存本呈經：歡迎參閱 中央國醫館焦館長 軍政部何部長應欽 陝西省主席邵力子 題詞備存 廣州市萬福路二弍五號徐熾生醫寓

疑瘋良藥 君臣丸 主治血毒惡癬 類似痲瘋 痕癢麻木

文昌北路二百一十四號 寶山藥行發批

慧英表妹

余已于六月七日，由京抵港，聞妹被咳魔纏繞數月未愈，形消骨立，健康大減，一時未曉芳蹤，欲見無由，焦急萬狀，京都名藥，念慈菴蜜煉川貝枇杷膏，妹曾服用否。汝姑母在平患劇烈之咳症，也食此膏獲愈，念慈菴枇杷膏係清葉大夫天士最方，楊孝廉家傳，甚有聲譽，妹切莫悲傷，宜信心服用，自能恢復健康，余寄寓A君處，見報速來相晤（偉上）

謹防受騙

治瘧要有效 購藥須留神

唐拾義發冷熱丸（又名瘧疾丸）眞品，治瘧神效可必，偽品則徒傷身體，延誤病症，故購者務必辨明眞偽

眞品：（一）每瓶每打均有照相封口（二）紙瓶硬身堅固（三）藥丸白淨光滑精圓大小一律（四）甚苦而清爽（五）印刷均鮮明 服之必效

偽品：（一）無照相封口或照相模糊（二）瓶身鬆軟（三）藥丸色暗（四）大小參差味不苦（五）印刷均模糊色暗 服之無效

衛生部許可證成字一四二號

廣州下九路唐拾義藥廠謹啓 本埠藥房均售

壽星公煉奶

滋養豐富 育嬰妙品

風行數十年 人人皆讚好

各處商店均有代售

始興縣長率部叛變 誘殺駐軍周團長

饒紀綿行兇後即時逃離縣城

綏署省府飭國軍團隊追擊中

三區專署派侯文俊暫兼縣長

省務會議通過 更換兩縣長

陳樂夫暫行兼代翁源 鄧小貞代理梅縣縣長

戶籍總檢查 日期仍未定

喻英奇 昨謁余薛 請示軍機

市政會議昨通過公佈 警衛特捐稽征細則

烟窟淫窟 破獲兩處

匪徒洗刧 石牌墾區

水電汽車輪船等 附加動員費十分二

俟提出常務會議通過後即實行

粵穗動員會派員 赴中山等縣督導

順向各縣推銷勞軍獎券

與子小事口角 老婦自縊斃命

衛戍總部設立 大沙頭檢查站

廣九車昨誤點 前日撞卡傷人

中航增設 港穗昆班機

首期慰勞金 決定分配額

下週出發勞軍

工人追賊誤為拉丁 一聲喊打險釀慘案

幸段警及時趕至彈壓

各方贈送物品勞軍

石牌聯勤部倉庫 昨突起爆炸

炸傷及失蹤者數名 搬運炸藥失愼所致

霸王大鬧樂善戲院

演全武行多人受傷

軍人不願受干涉 毆警士

復大捕鄉民

九十餘人入獄迫供爲匪

恩平縣長被控後

粵路廣州警務段長 譚端霖昨接事

藍澤接任黃沙警所長

規定護車軍警 無票乘客禁帶私座位

當街強搶

昨白晝發生兩宗

婦人收租歸途遇匪 道旁汲水金戒被掠

瓊林輪在南石頭 撞沉廣濟渡

搭客救起貨物墜海中 廣濟渡司理要求賠償

來函更正

編組汽車 增至卅五隊

編組全市三輪車 決設戰時管理處

內港土地 展期登記

農復委會 清除害虫

簡報

廣州太邱書院秋祭通告

本院訂於農曆八月初六日（即國曆九月廿七日）上午九時舉行秋祭，凡我各房子孫務依時到院行禮，又本年秋祭議決每房推定主祭一人，並希於是日到院登記，是日午刻敘餐，如參加者每位席金銀圓壹元，請於祭前一日到院掛號，以便預席，如在市外可先函掛號，請勿臨時參加，特此通告

買車聲明

本堂憑中買受沈錦權前向聯勤總部購買GMC廂型汽車一輛（引擎號碼D22Z9268）准於本月廿六日交易清楚，如有來歷不明等情，概由賣主理妥，與買主無涉，特此聲明 美德堂啓

律師何犖代振華堂買地聲明

據稱：本堂憑中買受大生堂少平前向新金昇頂入本市惠福路一段連爛牆（測量第四區第三段第三五二八之一號）坐北向南，面積照契未列號吉地壹幅，本年九月廿八日立契交易，如與該地有權利關係或其他轇轕未清，務希期前登報聲明，並請代本律師事務所德政中路五十號 電話：一一七七九號

律師蔡樞代鄭實初買屋聲明

據委稱：本人憑中買受周亮所有廣州市小北南吉屋一間，四至面積照土地所有權狀圖上蓋連地內一切間格磚瓦木石銅鐵俱全，定於國曆十月一日交易清楚，如對該屋有權利關係及其他轇轕情事，務於交易期前登報聲明，並請代標貼登報聲明如上 事務所六二三路十六號二樓 電話一一八八八

遺失執照聲明

本堂置有土地一段，面積六十井零八分，坐落廣州市東皋路與廣善路轉角處，該地管業執照於抗戰時遺失，除呈地政局登記補發外，特此登報聲明該片作廢 三德堂啓

中英政府立案 港僑法商學院招生

校址：香港灣仔道三十一號

本學院：法律系、經濟系、法律系、會計系

本院設：銀行系、會計系、工商管理系、外國語言系、商學院教育系，修業年限四年，一、投考資格：高中畢業、初中畢業，二、報名考試地點：廣州市惠愛中路桂香街金陵中學內（電話一六二四一）香港皇后大道中六號三〇三室（電話三二一五二三），考試日期：九月廿九日，附設會計班、中學初高中一年級新生，修業年限一年，畢業後成績優異者介紹往銀行錄用，本學院校舍宏敞，環境優美，園林操場均備，誠求學之良好處所也。

院長 陳若勤

金陵中學繼續招生隨到隨考 校址惠愛中路桂香街

華南汽車工程學校招生

汽車全科　工程科　駕駛科　特別夜班

創辦十一年，着重實習，現招第六十期以上各科生，即日起報名考試，隨考九月廿六日上課，各科皆以速成方法，每日上足六小時以內，在時局動盪中，迅畢所業，為國服務，優待清貧優秀學生八折收費，校址廣州東較場百子路公共車第一、二、八路直達

校長 梁守一

留穗軍校五期同學通告

茲訂定本（九）月二十五日下午三時假座惠愛路新陶芳酒家舉行茶話聯誼會，凡我五期各科同學務盼踴躍依時前來參加爲禱

龍津東路 漢興醫院增設科眼事啓

本院爲求更臻完備起見，特設置一切眼科儀器，聘請前協和醫院眼科主任醫師潘爲杜、孔努、青光眼、割倒眼睫、假眼、人造眼內障、外障、一切眼病及電療割治手術

贈醫：每日上午八時至十二時，下午二時至四時
內外科：每日十時至十二時
眼科：留產收費從等分院地址：教育路九十三號 電話：一四三九〇 一七八〇一

X光檢驗

院長 徐國楨

尋人啓事

仲弟：我已返廣州，請即返穗，恕諒一切 葉和

尋人啓事

葉仲兄：茲有烟事奉商，希見報即將尊址函告，以便約晤，所有困難當負責 廖道良 胡文蘇 馮亮滿

解決勿延勿慮

招尋失物

八月廿五日鄙人由廣州搭江南號快車到九龍，携有皮箱一口，不知何時失去，該箱爲舊式紫色皮箱，鎖有銅鎖並有龍套夾板，箱內係紳士像片詩稿等，有人拾得如在廣州請向長堤中國銀行總管理處楊廣穎接洽，如在九龍請向無湖街一〇一號三樓楊師愼接洽，敬酬禮候光臨

楊師愼啓

經濟部商標局通告

查本局現設立駐穗辦事處於太平南路晏公街廣州市工業會內辦公，特此通告

遺失證章

本人不愼遺失廣東省政府建設廳第50號職員證章一枚，除呈報請補發外，特登報聲明作廢

朱瑞芳啓

囍 訂婚啓事

我倆情投意合，百年之好，由梁周氏介紹，并經雙方家長同意，擇定國曆本月廿三日在穗訂婚，特此敬告諸親友

黃銳　陳惠霞　同啓

訂婚啓事

儷於國曆九月廿四日（農曆八月初三）爲次男溵河、長女德芳訂婚，特此敬告諸親友

陳次雲　楊高漳　同啓